Мы в соцсетях 16+ zabrab75.ru

Основана 7 (20) декабря 1905 года

118 ЛЕТ: МЫ ПИШЕМ ИСТОРИЮ

Среда 24 апреля 2024 года № 17 (28343)

9 772413 176009

Забайкальский Рабочий

краевая общественно-политическая газета

МСУ — ключевое звено

6-7 стр.

50 лет БАМу

16-17 стр.

Монгольский уран для Франции

20 стр.

УДОБНАЯ ТЕЛЕПРОГРАММА: С 29 АПРЕЛЯ ПО 5 МАЯ

благоустройство

ВАЖНА ВАША ПОДДЕРЖКА

До 30 апреля 2024 года проходит всероссийское голосование по отбору общественных территорий для благоустройства в 2025 году.

Участие могут принять жители населенных пунктов с численностью более 20 тысяч человек.

Минимальный возраст участника голосования — 14 лет.

Последовательность голосования:

— Перейдите на платформу обратной связи «Госуслуги. Решаем вместе».

— Авторизуйтесь на сайте через Госуслуги, для этого вам потребуется подтвержденная учетная запись.

— Выберите для голосования муниципалитет в регионе проживания или регистрации.

Выберите из списка одну общественную территорию, которая, по вашему мнению, должна быть благоустроена в первую очередь. В случае голосования за дизайн-проекты выберите из списка один проект для реализации.

Общественные территории, набравшие наибольшее число голосов, благоустроят уже в 2025 году.

Уважаемые забайкальцы! В этом масштабном процессе важна ваша поддержка — всероссийское онлайн-голосование завершится 30 апреля.

На выбор представлено 76 проектов в 27 населённых пунктах Забайкалья.

Принять участие в голосовании можно независимо от того, есть ли в списке ваш населённый пункт или район.

Давайте вместе поддержим наш регион! Сделать выбор и отдать голос можно по ссылке: **75.gorodsreda.ru.**

В ЗАБАЙКАЛЬЕ СТАРТОВАЛ ВЕСЕННИЙ ПРИЗЫВ

ПОДРОБНОСТИ НА 24 СТР.

Фото Евгения ЕПАНЧИНЦЕВА.

Партнерский материал.

ПОДВИГ ЗАБАЙКАЛЬЯ

☆ **Доблесть.**

☆ **Труд .**

☆ **Отвага.**

podvig.zabrab75.ru

строительство

СТРОИТЕЛИ ШЕСТИ ШКОЛ ПО КОНЦЕССИИ В ЗАБАЙКАЛЬЕ СОРЕВНУЮТСЯ В ТЕМПАХ РАБОТ

Фото из архива пресс-службы Правительства Забайкалья.

Первый вице-премьер Правительства Забайкалья Андрей Кефер в прямом эфире ГТРК «Чита» оценил темпы строительства по концессии школ в Атамановке, Забайкальске, Дарасуне, Засопке, Смоленке и Агинском.

— У нас произошла смена концессионера. Сейчас им выступает Корпорация развития Забайкальского края. Это дало нам возможность обеспечить полный разворот работ, решить все вопросы с проектно-сметной документацией и с подрядчиками. Это наши добросовестные забайкальские компании, — пояснил Андрей Кефер.

Школу в Атамановке строит ООО «Хороший город». В планах на 2024 год — завершить первый этап работ, то есть сделать коробку дома с закрытым тепловым контуром.

— Несмотря на то, что школы в Атамановке и Дарасуне по вместимости одинаковые, вторая в техническом исполнении сложнее. Поэтому, хотя ООО «Сфера» движется по графику, чисто визуально строительство выглядит чуть медленнее, — сказал вице-премьер.

По словам Андрея Кефера, при строительстве школы в посёлке Забайкальск произошла небольшая затяжка по времени на старте из-за поиска иностранной рабочей силы.

— По концессиям строится шесть школ. И сейчас лидируют строители в Засопке. Компания «ДВМ-Чита» показывает наивысочайшую культуру строительства, абсолютно ответственный подход, — сказал первый зампред краевого правительства.

Он также добавил, что другие строители, видя, что «конкуренты» вырвались вперёд по темпам возведения школ, соревнуются друг с другом.

Екатерина ЕРЁМЕНКО.

духовность

ЧИТИНСКАЯ ЕПАРХИЯ ОТПРАЗДНОВАЛА 30-ЛЕТИЕ СО ДНЯ ВОЗРОЖДЕНИЯ

Праздничная божественная литургия прошла в кафедральном соборе Казанской иконы Божией Матери в честь 30-летия со дня возрождения Читинской епархии. Об этом сообщается на сайте Правительства Забайкалья.

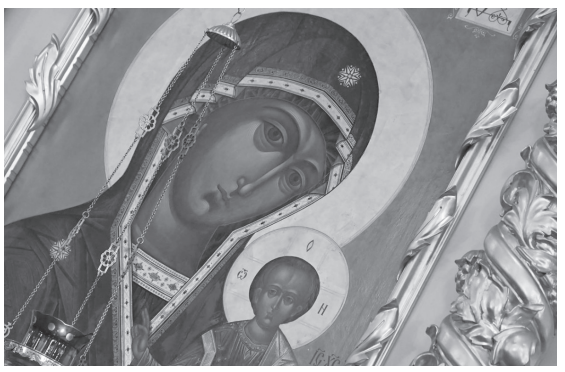

Губернатор Александр Осипов поздравил забайкальцев с этой датой.

— Вспоминая возрождение епархии, в первую очередь мы должны вспомнить тех, чьими усилиями и трудами строилась эта история. Произошло много событий за это время, но мы, как и наши предки, сейчас тоже строим наше будущее. Всё в наших руках, но мы всегда с вами будем произносить: «Слава Богу!». С праздником, дорогие братья и сестры, с праздником, дорогие забайкальцы, — сказал глава региона.

Отмечается, что православие в регионе появилось вместе с отрядами казаков в начале XVII века при присоединении Сибири к Российскому государству. В 1862 году, когда император Николай I учредил Забайкальскую область, появилось Селенгинское викариатство Иркутско-Нерчинской епархии и Забайкальская духовная миссия. Самостоятельная Забайкальская епархия выделилась 12 марта 1894 года с помещением архиерейской кафедры и епархиального управления в Чите.

В 1937 году Забайкальская и Нерчинская епархия прекратила свое существование и была восстановлена в прежних границах только 21 апреля 1994 года решением Священного синода. Поэтому в 2024 году она отмечает не только 30-летие с момента восстановления, но и 130-летие со дня образования.

Август ШТЕЙН.

экономика

БОЛЕЕ 20 МЛН. РУБЛЕЙ ВЫРУЧИЛИ С ЯРМАРОК В ЗАБАЙКАЛЬЕ ЗА МЕСЯЦ

Продукции более чем на 20 млн. рублей продали на ярмарках в Забайкалье в прошлом месяце. Об этом сообщает пресс-служба правительства края со ссылкой на слова вице-премьера правительства региона Буянто Батомункуева.

Отмечается, что выручка за месяц от продажи продуктов составила 20,3 миллиона рублей.

— Изначально было запланировано проведение 140 ярмарок. Продажа продуктов проходила в 136 населённых пунктах Забайкалья, лидерами стали: Чита — проведены 22 ярмарки, и Приаргунский округ — 18 ярмарок. Эту работу будем продолжать, — рассказал Буянто Батомункуев.

На ярмарках было организовано более 1,2 тысячи торговых мест. Всего было реализовано 20 тонн мяса, две тонны рыбы, по одной тонне мёда и полуфабрикатов, более 1,8 тысячи куриных яиц.

Август ШТЕЙН.

экология

ДЕСЯТЬ НЕСАНКЦИОНИРОВАННЫХ СВАЛОК ЛИКВИДИРУЮТ В ЗАБАЙКАЛЬЕ

Десять несанкционированных свалок должны ликвидировать в Забайкалье. Об этом в прямом эфире ГТРК «Чита» сообщил первый вице-премьер правительства края Андрей Кефер.

Фото из архива Минприроды Забайкалья.

На разработку проектно-сметной документации из бюджета региона будет выделено 84 млн. рублей.

В эти работы включена ликвидация трёх свалок в Красночикойском районе, трёх – в Хилокском и двух – в Читинском, а также рекультивация мышьякового завода в Вершино-Дарасуне и консервация хвостохранилища Благодатской обогатительной фабрики.

— Было много вопросов, в том числе и по Вершино-Дарасуну, но мы всё-таки дожили до разработки проектно-сметной документации. Следующий этап — её реализация, — добавил Кефер.

Екатерина ЕРЁМЕНКО.

культура

ПЕВИЦА ЮТА ПЕРЕДАЛА ПРИВЕТ БОЙЦУ СВО ИЗ ЗАБАЙКАЛЬЯ

Заслуженная артистка России Анна Осипова, выступающая под псевдонимом Юта, во время встречи с забайкальскими общественниками и юными волонтёрами СВО из детского дома села Колочное 20 апреля передала привет молодому бойцу спецоперации из Забайкалья. Об этом сообщается в Telegram-канале Общественной палаты региона.

— Мой сын Никита ушёл на фронт в 18 лет. Когда он узнал, что я пошла к вам на концерт, он говорит: «Мама, передай Юте, что я её поклонник, и чтобы она спела песню «За лентой». Я включаю ему видео, он спрашивает: «Мама, а ты когда успела ей сказать?» Я говорю: «Она мои мысли прочитала, песня для тебя», — рассказала певице мама участника СВО.

В ответ на эту историю Анна Осипова передала бойцу привет и сказала, что очень им гордится.

— Береги, пожалуйста, маму. Она у тебя красотка невероятная! Дай Бог тебе удачи, вернуться домой невредимым, с победой. Береги себя, а мы за тебя помолимся, — обратилась к юноше артистка.

Певица Юта приезжала в Забайкалье, чтобы выступить во время фестиваля «Позывной «Победа» в Чите.

Август ШТЕЙН.

форумы

ПОДГОТОВКА К ВЭФ НАЧАЛАСЬ НА ДАЛЬНЕМ ВОСТОКЕ

Фото пресс-службы полпреда Президента РФ в ДФО.

Заместитель председателя Правительства Российской Федерации – полномочный представитель Президента Российской Федерации в ДФО Юрий Трутнев провёл первое совещание по подготовке к IX Восточному экономическому форуму. Среди предлагаемых в повестку форума тем – технологии будущего, развитие транспортной инфраструктуры, модернизация энергетических систем. Об этом сообщается на официальном сайте полпреда.

— Мы хотим посвятить этот форум технологиям будущего. Новые разработки дают дополнительные возможности для интенсивного развития экономики и социальной сферы и способствуют формированию технологического суверенитета нашей страны. На Дальнем Востоке активно создаются новые инновационные производства. Для поддержки бизнеса в ДФО созданы и постоянно совершенствуются преференциальные режимы с налоговыми льготами и административной поддержкой, создаются дополнительные формы поддержки. Обо всем этом будем говорить на следующем форуме. Будут обсуждаться и другие темы, в том числе развитие транспортной инфраструктуры и расширение Восточного полигона, от работы которого зависит сегодня экономика всей нашей страны, развитие энергетики и создание новых генерирующих мощностей, — сказал Юрий Трутнев по итогам совещания.

Восточный экономический форум — это ключевая международная площадка для создания и укрепления связей российского и мирового инвестиционного сообщества, всесторонней экспертной оценки экономического потенциала российского Дальнего Востока, представления его инвестиционных возможностей и условий ведения бизнеса на территориях опережающего развития.

Форум учрежден Указом Президента Российской Федерации Владимира Путина от 19 мая 2015 года в целях содействия развитию экономики Дальнего Востока и расширения международного сотрудничества в Азиатско-Тихоокеанском регионе.

творчество

КОНКУРС ДЛЯ ПУТЕШЕСТВЕННИКОВ ПРОЙДЁТ В ДФО

В мае стартует прием заявок на участие во втором всероссийском конкурсе на лучшее путешествие «Дальний Восток – земля приключений». Об этом сообщается на сайте заместителя председателя Правительства РФ — полномочного представителя Президента РФ в ДФО Юрия Трутнева.

Фото с сайта полпреда Президента РФ в ДФО.

— Сейчас идёт разворот в сторону активных путешествий. Мы видим это в рамках конкурса «Дальний Восток – земля приключений». Это не просто посещение дальневосточных территорий, но и возможность проверить себя в природных условиях. Человек сталкивается с тем, что надо развести костёр, поставить палатку, рассчитать свои силы на преодоление маршрута, связанного с пешеходной, лыжной, любой другой нагрузкой. Человек, во-первых, становится увереннее в себе, сильнее. Во-вторых, фильмы и фотографии не то же самое, что увидеть природу своими глазами. Во время путешествия человек слышит шум воды, чувствует запах трав. Я всегда считал, что отдых должен быть активным. И благодаря этому конкурсу мы всё большее число людей привлекаем к активному отдыху, — сказал Юрий Трутнев на встрече с журналистами.

По его словам, увеличение количества туристов, приезжающих на Дальний Восток, идёт не на проценты, а в разы.

— Разброс в регионах ДФО — от полутора до трёх раз. Рост фиксируется в Хабаровском крае. Пока регион не в лидерах. Лидеры — это Приморский край и Камчатка. Но там рост числа туристов в три раза. Конкурс — хорошая затея и возможность поддержать тех, кто занимается путешествиями. Было видно, что победители нашего конкурса — счастливые люди, которые хотели бы поделиться этим счастьем с другими. И они фильмы сделали красивые, — отметил вице-премьер.

Конкурс «Дальний Восток – земля приключений» проходит по инициативе Юрия Трутнева в рамках исполнения поручений Президента Российской Федерации о развитии внутреннего туризма. Призовой фонд конкурса составляет 7,2 миллиона рублей. Жюри определит более десяти победителей и призёров. Главный приз конкурса составит 3 миллиона рублей.

Фото с сайта полпреда Президента РФ в ДФО.

Конкурс проводится по трем номинациям: «Пешее путешествие», «Водное путешествие» и «Зимнее путешествие». В этом году активности в номинациях расширены. Например, в рамках номинации «Пешее путешествие» также будут оцениваться веломаршруты по дикой природе. В рамках номинации «Водное путешествие» — подводные путешествия и сёрфинг, а на номинацию «Зимнее путешествие» можно присылать видеоотчёты о зимних веломаршрутах и сноубординге.

Для участия в конкурсе необходимо подать заявку на сайте путешественникДВ.рф, уведомить МЧС России, поехать в любой регион Дальнего Востока, а затем прислать видеоролик о своем путешествие. Принять участие в конкурсе могут как дети с десяти лет, но под руководством взрослых, так и сами взрослые, возрастной ценз для которых отсутствует. Путешествие должно быть совершено в любой период с 1 сентября 2022 по 30 декабря 2024 года на территории одного или нескольких регионов Дальнего Востока.

Лучшие видеоматериалы будут отбирать члены жюри, в число которых вошли полярник Матвей Шпаро, арктический путешественник Богдан Булычев, телеведущие Валдис Пельш, Дмитрий Крылов, Анастасия Чернобровина и другие. Председателем жюри стал член Академии российского телевидения, член Русского географического общества, эксперт Президентского Фонда культурных инициатив Николай Табашников.

Приём заявок на конкурс «Дальний Восток – земля приключений» продлится до 30 декабря 2024 года, церемония награждения победителей и призеров запланирована на 1 квартал 2025 года. По результатам второго сезона конкурса путешествия участников будут размещены на интерактивной карте туристических маршрутов Дальнего Востока, по которой каждый желающий сможет повторить их подвиг.

В перспективе конкурс может быть расширен и на арктические территории. «Арктика ни в чём не уступает Дальнему Востоку. Она точно так же привлекает людей, точно так же запоминается, на арктических территориях живут миллионы россиян», — убежден Юрий Трутнев.

Страницу подготовила Анастасия СЕРГЕЕВА.

вопрос ребром

Андрей Лим: «НОВЫЙ ЗАКОН — НЕ ПРО ЭВТАНАЗИЮ»

24 апреля Законодательное Собрание Забайкальского края рассмотрит новую версию проекта закона об обращении с безнадзорными животными. Комитет по аграрной политике будет рекомендовать депутатскому корпусу поддержать документ.

Фото автора.

16 апреля глава региона Александр Осипов внес на площадку регионального парламента новый законопроект об обращении с бесхозными животными, разработчиком которого выступила Госветслужба края. На прошлой неделе документ рассмотрели и поддержали депутаты комитета по аграрной политике.

Проектом закона вводятся понятия «пункты временного содержания животных», «немотивированная агрессивность», а также «социально опасное животное». Отвечая по итогам заседания комитета на вопросы журналистов, глава Госветслужбы Забайкалья Андрей Лим подчеркнул, что новый проект закона — «не про эвтаназию».

— В документе четко прописан запрет на умерщвление животных, за исключением случаев непереносимых страданий и социальной опасности. Полномочия по определению этих случаев в дальнейшем будут переданы органам исполнительной власти, которые своими нормативными актами установят требования к периоду и порядку содержания агрессивных животных, — пояснил главный ветврач региона.

По его словам, в Забайкалье уже несколько лет действует специальная методика по определению агрессивности животных. Соответствующая оценка проводится комиссионно.

Внесенным проектом закона определен перечень мероприятий по обращению с животными без владельцев, а также правовое регулирование деятельности пунктов их временного содержания и мероприятий в отношении социально опасных животных.

Андрей Лим пояснил, что пункты временного содержания животных, которые предусмотрены проектом закона, отличаются от приютов более упрощенными требованиями к содержанию животных. В приютах собаки будут содержаться пожизненно, а пункты временного содержания станут своеобразным фильтром, где животных после отлова будут осматривать, лечить, идентифицировать и т.д. Период и порядок содержания хвостатых бродяг в них будет установлен подзаконными нормативными актами. Решение о дальнейшей судьбе животного — помещение его в приют для пожизненного содержания или усыпление, если для него все-таки есть показания, — останется за Госветслужбой. На улицы собаки возвращаться уже не будут.

По мнению главы профильного комитета Михаила Якимова, новая версия закона кардинально отличается от предыдущей, поскольку не предусматривает эвтаназию животных. По словам парламентария, главная цель документа — регулирование численности безнадзорных животных.

антиалкоголь

В ЗАБАЙКАЛЬЕ ПРОДОЛЖАЕТСЯ РАБОТА НАД ЗАКОНОМ О «НАЛИВАЙКАХ»

На минувшей неделе в Законодательном Собрании Забайкальского края прошла рабочая встреча с участием разработчиков законопроекта о «наливайках» — РСТ края, а также представителей УМВД по региону, краевой прокуратуры и администрации Читы.

Фото автора.

Участники рабочей группы обсудили лучшие правоприменительные практики в сфере алкогольного регулирования, применяемые в других регионах, а также недостатки подготовленного законопроекта.

Заместитель главы комитета по экономической политике и предпринимательству Заксобрания Юлия Жирякова отметила ряд ключевых нововведений.

— Проект закона не предполагает полного запрета на работу общепита в многоквартирных домах, но дает право запретить его работу собственникам жилья. Предусмотрены меры борьбы с суррогатным алкоголем. Также законопроект призван защитить жителей, в чьих домах расположены бары и алкомаркеты, — пояснила парламентарий.

Юлия Жирякова подчеркнула, что ресторанов, кафе, а также предпринимателей, торгующих качественной продукцией, закон не коснется.

Очередное заседание рабочей группы пройдет в мае, после доработки законопроекта.

благоустройство

В ЗАБАЙКАЛЬЕ ВВЕДУТ ШТРАФЫ ЗА МУСОР ПОСЛЕ ПИКНИКОВ

Депутаты комитета по промышленной политике Законодательного Собрания Забайкальского края поддержали обращение коллег из Новосибирской области в Правительство РФ по упрощению процедуры привлечения к административной ответственности граждан, оставляющих мусор на природе.

Сейчас привлечь отдыхающих к ответственности за оставление мусора можно только после проведения контрольно-надзорного мероприятия или проверки прокуратуры.

По мнению парламентариев Новосибирской области, проблема особенно актуальна в местах неорганизованного отдыха у водоемов. Для ее решения депутаты предлагают внести изменения в постановление Правительства РФ, добавив в рамках государственного экологического контроля возможность проведения инспекторами выездных обследований с целью предупреждения, выявления и пресечения нарушений.

— В Забайкалье много экологически безответственных людей, которые после каждого выезда на природу превращают живописные уголки края в свалки, при этом ответственности за это не несут. Таких беспечных туристов нужно наказывать, поэтому инициативу наших коллег мы поддерживаем, — прокомментировал глава комитета по промышленной политике Олег Бянкин.

Фото автора.

Страницу подготовила Анна БЕСЕДИНА.

власть и общество

СИСТЕМУ УПРАВЛЕНИЯ ЧИТОЙ ОБСУДЯТ С ГОРОЖАНАМИ

Представители администрации и депутаты Думы Читы обсудят с горожанами изменения в Устав столицы Забайкалья 20 мая. Необходимость проведения публичных слушаний связана с принятием парламентом региона закона, изменившего способ избрания главы Читы.

Депутаты Думы Читы на внеочередном пленарном заседании на минувшей неделе приняли решение, что публичные слушания по внесению изменений в Устав краевой столицы пройдут 20 мая в 11.00 в зале заседаний городской администрации по улице Бутина, 39.

Как пояснила председатель комитета по социальной и молодёжной политике, местному самоуправлению, культуре и спорту Думы Людмила Агафонова, на мартовской сессии Законодательное Собрание края приняло в двух чтениях закон об изменении способа избрания высшего должностного лица краевой столицы — главы города. Его будут избирать депутаты городской Думы из числа кандидатов, представленных конкурсной комиссией. Кандидат, одержавший победу, будет возглавлять администрацию. В течение трех месяцев городские власти должны привести в соответствие с региональным законодательством Устав Читы.

— На сегодняшний день глава города также является председателем Думы, а исполнительную власть возглавляет руководитель администрации. После изменения всей нормативной базы высшим должностным лицом города станет один человек — глава Читы, возглавляющий исполнительную власть города, — уточнила Людмила Агафонова.

С проектом Устава читинцы могут ознакомиться на сайте Думы и внести свои предложения и рекомендации в рабочую группу.

— Уважаемые горожане, приходите на публичные слушания. Мы будем рады видеть вас. Этот вопрос затрагивает интересы всех жителей города, поскольку данные изменения носят масштабный характер, — сказала Людмила Агафонова.

финансы

Фото Ларисы СЕМЕНКОВОЙ.

ЧИТИНЦЕВ ПРИГЛАШАЮТ НА СЛУШАНИЯ ПО ИСПОЛНЕНИЮ БЮДЖЕТА-2023

Депутаты Думы Читы на внеочередном пленарном заседании на минувшей неделе назначили дату проведения публичных слушаний по отчету об исполнении бюджета краевой столицы за 2023 год. Они состоятся 15 мая.

— Согласно законодательству, публичные слушания по отчету об исполнении бюджета города проходят ежегодно. Я приглашаю неравнодушных жителей Читы принять в них участие — заслушать отчет администрации об исполнении бюджета за прошлый год, задать интересующие вопросы и получить на них ответы. Думаю, что вместе с горожанами мы активно поработаем и выявим насущные проблемы, — сказал председатель комитета по бюджетной, налоговой политике, экономическому развитию и предпринимательству Думы Максим Потапов.

Публичные слушания состоятся 15 мая 2024 года с 15.00 до 17.00 в зале заседаний администрации Читы по улице Бутина, 39.

ИТОГИ

РАДИ БЛАГОПОЛУЧИЯ ЧИТИНЦЕВ

Депутаты двух комитетов Думы единогласно поддержали отчёт Евгения Ярилова

Глава Читы Евгений Ярилов представил депутатам двух профильных комитетов городской Думы отчет о результатах деятельности главы и Думы в 2023 году.

Как прозвучало в докладе, одной из главных задач главы краевого центра в отчетном периоде была координация работы органов муниципальной власти города: администрации, Думы, Контрольно-счетной палаты и Управления регулирования цен и тарифов Читы, а также Советов общественности города всех уровней. Поэтому итоговый результат деятельности главы складывается в том числе из результатов работы всей команды местного самоуправления.

В соответствии с отчетными данными удалось выполнить запланированные на 2023 год в рамках «Комплексного плана работы на 2020-2024 годы» задачи и достигнуть плановых показателей, а по некоторым направлениям даже перевыполнить. Глава города — инициатор создания этого плана — в отчетном периоде продолжил его методическое сопровождение. К слову, Чита стала пионером в ДФО по применению механизма пятилетнего планирования. В четвертом квартале минувшего года Евгений Ярилов инициировал разработку плана на следующую «пятилетку» — на 2025-2029 годы. Впервые по решению Ассоциации советов общественности города Читы, председателем которой в ноябре 2023 года избран Евгений Ярилов, в этой работе принимают участие Советы общественности всех уровней.

В большом объеме в отчетном периоде оказывались муниципальные услуги населению, решались текущие задачи. К сожалению, не всегда с надлежащим качеством, о чем главу своевременно уведомляли Советы общественности и неравнодушные граждане. К этому вопросу более детально депутаты договорились вернуться на заседании Думы.

— За минувший год Дума приняла более 140, а с начала работы созыва — свыше 600 решений, включая принятие нормативно-правовых актов. Порядка 99% проектов из числа внесенных после рассмотрения и корректировки профильными комитетами Думы было одобрено, ряд проектов отклонили по объективным причинам, — отметил Евгений Ярилов.

Он привел статистику, которая доказывает, что нынешний созыв Думы, в сравнении с предыдущими, отличается более высокой результативностью в исполнении наказов избирателей.

— В 2020 году впервые почти за два десятка лет сумма, выделяемая на исполнение наказов избирателей депутатам, была увеличена с двух до пяти миллионов рублей в год. В 2021 году глава города предложил администрации ввести дополнительный механизм, позволяющий направлять на исполнение наказов средств больше установленного норматива. В итоге в 2022 году на исполнение наказов избирателей фактически было направлено порядка 100 миллионов рублей. В 2023 году данный механизм был усовершенствован благодаря соглашению, подписанному между администрацией и Думой, и сумма средств, выделенная на исполнение наказов, превысила 100 миллионов рублей, — уточнил глава города.

Для актуализации обеспечения потребности горожан в сфере пассажирских перевозок автобусами, троллейбусами и маршрутными такси по поручению главы Читы администрация провела исследование пассажиропотоков. По его итогам Общественным советом по стратегическому планированию, возглавляемым Евгением Яриловым, подготовлены предложения по совершенствованию транспортной инфраструктуры и защите экологии города от вредных выбросов, часть из которых будет реализована администрацией в текущем режиме, а часть вошла в мастер-план развития Читы.

В отчетном периоде Евгений Ярилов продолжал курировать работу штаба координации общественной поддержки «Забайкальский фронт», оказывающего помощь бойцам СВО и их семьям.

— В прошлом году продолжал возглавлять общественный совет «Историческая память», объединивший историков, краеведов, сотрудников музеев. Напомню, что вместе мы добились присвоения Чите звания «Город трудовой доблести» в 2021 году, организовали уникальную музейную экспозицию «Чита — центр Забайкальского фронта» в Музее Победы в Москве в 2022 году, издали несколько книг об истории Читы. Всего нам удалось реализовать более 300 различных проектов, — подчеркнул глава Читы.

Депутаты профильных комитетов Думы назвали отчет Евгения Ярилова подробным и глубоким. Глава города озвучит полный доклад на очередном пленарном заседании 25 апреля.

Страницу подготовила Юлия БОЛТАЕВСКАЯ.

от первого лица

Наталья Щербина: «МЕСТНОЕ КЛЮЧЕВОЕ ЗВЕНО ПУБЛИЧНОЙ

21 апреля в нашей стране отмечался День местного самоуправления. Накануне праздника о перспективах развития местного самоуправления в Забайкалье, о том, что удалось достичь и с какими проблемами сталкиваются муниципалитеты, «Забайкальскому рабочему» рассказала заместитель председателя Правительства Забайкальского края — министр развития гражданского общества, муниципальных образований и молодежной политики Забайкальского края Наталья Щербина.

Фото пресс-службы МинРГО Забайкальского края.

— Наталья Александровна, какие основные тенденции сейчас наблюдаются в системе местного самоуправлении?

— Местное самоуправление — это ключевое звено всей системы публичной власти, это тот уровень власти, который ближе всего находится к людям. Куда люди в первую очередь обращаются за решением своих проблем. Из этого и вытекает главная функция местного самоуправления — обеспечение ключевых, жизненно важных потребностей граждан. И значит, без эффективной работы этого института невозможно обеспечить достойное качество жизни людей.

Местное самоуправление — первый уровень власти, по работе которого люди судят о власти в целом. И от работы муниципалитетов напрямую зависит состояние политической стабильности в стране. Местное самоуправление — институт, способный оказать ключевое влияние на развитие гражданского общества и социальной активности граждан. Именно на местном уровне проще всего проявить себя людям инициативным. По сути своей, местное самоуправление обеспечивает наилучшие условия для включения граждан в общественную деятельность и решение местных вопросов.

— Какие формы участия самих жителей в развитии своих поселений сегодня наиболее эффективны и востребованны?

— Еще несколько лет назад можно было констатировать тот факт, что население было весьма отстранено от решения вопросов местного значения. Существовало мнение о том, что под местным самоуправлением следует понимать исключительно деятельность самих органов местного самоуправления. Однако законодательство трактует самоуправление в первую очередь как собственную деятельность населения муниципального образования по реализации вопросов жизнедеятельности. Поэтому Федеральным законом «Об общих принципах организации местного самоуправления в Российской Федерации» закреплены конкретные формы и способы непосредственного участия населения. Убеждена, что среди давно используемых на местах и неоднократно доказавших свою эффективность форм непосредственной деятельности граждан по решению вопросов местного значения следует назвать территориальное общественное самоуправление (ТОС).

— И как развито движение ТОС на территории Забайкальского края?

— Территориальное общественное самоуправление — это самоорганизация граждан по месту их жительства (на части территории муниципального образования) для самостоятельного и под свою ответственность осуществления собственных инициатив по вопросам местного значения. ТОСы создаются неравнодушными жителями, вовлеченными в работу по благоустройству, проведению культурных, массовых и иных мероприятий в границах территорий проживания. ТОСы, образованные в Забайкальском крае, на практике показали, что это реально действующий механизм формирования культуры гражданского общества, связанный с осознанным отношением к месту своего проживания и ответственностью за его развитие.

В настоящее время на территории Забайкальского края осуществляют деятельность 377 ТОСов в 124 муниципальных образованиях края (еще год назад функционировало 316 ТОСов в 112 муниципальных образованиях). Наибольшее количество ТОСов создано и активно работает в поселениях Агинского Бурятского округа — 156 ТОСов, или 41% от их общего количества. В целом в движение ТОС вовлечено более 25 тысяч забайкальцев. ТОСы осуществляют деятельность по благоустройству территорий, санитарной очистке, экологической безопасности; патриотическому воспитанию молодежи; формированию здорового образа жизни и повышению качества жизни населения; сохранению исторического и культурного наследия. Деятельность ТОСов финансируется в основном за счёт личных средств жителей территории, а также за счет средств конкурсов и грантов из регионального бюджета.

— Какие меры поддержки ТОС существуют на краевом уровне?

— На краевом уровне реализуется проект государственной поддержки деятельности ТОСов — конкурс проектов развития территориального общественного самоуправления «Решаем сами». Победителям конкурса предоставляется денежная премия (до 300 тыс. рублей) на реализацию заявленного проекта.

Для проведения конкурса задействована интернет-платформа Фонда президентских грантов (https://забайкалье.мояроссия.рф), через которую осуществляется подача заявок ТОСов на участие в конкурсе. Прием заявок осуществляется по пяти номинациям, охватывающим деятельность ТОСов:

- «Цветущее Забайкалье» (благоустройство территории, охрана окружающей среды, экологическая культура и безопасность);
- «Территория здоровья» (формирование здорового образа жизни и повышение качества жизни населения, развитие физической культуры и спорта);
- «Россия — Родина моя!» (патриотическое воспитание и работа с молодежью, поддержка молодежных проектов);
- «Малая родина» (сохранение исторического и культурного наследия, развитие въездного туризма, поддержка проектов в области культуры и искусства, сохранение исторической памяти);
- «Безопасность — это важно!» (противопожарная защита).

Для сведения: в текущем 2024 году поддержано 34 проекта ТОС на сумму более 8 млн. рублей.

— Как осуществляется взаимодействие органов власти с ТОСами?

— С 2023 года проводятся краевые форумы территориального общественного самоуправления. 28 сентября 2023 года в поселке Агинское состоялся первый краевой форум.

На форуме обсуждались успешные практики деятельности, меры поддержки движения ТОС на территории России, ДФО, края. Обмен опытом очень важен для развития движения ТОС. В работе форума приняли участие 105 ТОСов края, представители Университета ТОС (г. Москва), Ресурсного центра поддержки ТОС Республики Бурятии, Фонда развития и Ресурсного центра поддержки НКО Забайкальского края, а также сотрудники исполнительных органов и органов местного самоуправления региона. Количество участников форума составило более 250 человек.

По результатам форума выработан механизм мотивации создания новых и развития действующих ТОС на территории Забайкальского края. В августе 2024 года в городе Чите состоится второй краевой форум ТОС Забайкальского края.

— В последнее время в России наблюдается тенденция укрупнения муниципальных образований. Какое количество муниципальных округов на сегодняшний день образовано в Забайкальском крае?

— С 2020 года в Забайкальском крае ведется работа по объединению поселений, входящих в состав муниципальных районов, в муниципальные округа. В настоящее время в Забайкальском крае образовано 15 муниципальных округов:

от первого лица

САМОУПРАВЛЕНИЕ — ВСЕЙ СИСТЕМЫ ВЛАСТИ»

Фото пресс-службы МинРГО Забайкальского края.

- Приаргунский муниципальный округ;
- Каларский муниципальный округ;
- Нерчинско-Заводский муниципальный округ;
- Александрово-Заводский муниципальный округ;
- Акшинский муниципальный округ;
- Тунгокоченский муниципальный округ;
- Ононский муниципальный округ;
- Могочинский муниципальный округ;
- Калганский муниципальный округ;
- Газимуро-Заводский муниципальный округ;
- Краснокаменский муниципальный округ;
- Петровск-Забайкальский муниципальный округ;
- Шелопугинский муниципальный округ;
- Забайкальский муниципальный округ;
- Балейский муниципальный округ.

В апреле текущего года данный перечень дополнит Улетовский муниципальный округ, и округов станет 16.

— По Вашему мнению, в чем эффективность создания муниципальных округов? Что меняется для жителей при преобразовании районов в округа?

— Создание муниципальных округов — это изменение территориальной организации местного самоуправления, при которой устанавливается одноуровневая система управления территорией. Поселения утрачивают статус отдельных самостоятельных муниципальных образований. Указанная модель управления существовала до вступления в силу Федерального закона «Об общих принципах организации местного самоуправления в Российской Федерации».

Муниципальные округа создаются для повышения качества выполнения полномочий по решению вопросов непосредственного обеспечения жизнедеятельности населения. Это достигается созданием единых органов управления, консолидацией финансовых и трудовых ресурсов, экономией денежных средств на проведение муниципальных выборов. В настоящее время существует много проблем, связанных с определением, к какому уровню относится то или иное полномочие, поскольку нередко идут споры между районной властью и поселенческой: кто и как решает вопросы местного значения.

Ситуация усугубляется тем, что каждый год муниципальные районы передают часть полномочий на поселение, а поселение — в район, в этом случае всем сложно — и органам власти, и, в первую очередь, гражданам — понять, кто решает тот или иной вопрос в конкретном муниципальном районе.

В муниципальных округах исключается разделение ответственности между органами управления муниципального района и поселений по решению вопросов местного значения. Избирается один глава, один представительный орган, которые осуществляют свои полномочия по исполнению всех вопросов местного значения на всей территории округа. В целях доступности органов местного самоуправления для населения на территориях бывших поселений остаются администрации поселений, которые входят в структуру единой окружной администрации. Создание округа не влечет за собой изменения статуса населенных пунктов, а также изменения или прекращения предоставления мер социальной поддержки. Вместе с тем объединение всех поселений, входящих в состав муниципального района, в муниципальный округ осуществляется с согласия населения, выраженного депутатами соответствующих поселений и муниципального района.

— Преобразования муниципальных районов в муниципальные округа продолжится?

— В Забайкальском крае создание округов осуществляется исключительно по инициативе органов местного самоуправления. В настоящее время сложно сказать, сколько таких инициатив будет в 2024 году. Но мы готовы оказать всю необходимую консультативную и методическую помощь органам местного самоуправления.

— В марте 2024 года Законодательным Собранием Забайкальского края принят закон, изменивший способ избрания главы городского округа «Город Чита» и его место в системе органов местного самоуправления. Чем обусловлены эти изменения?

— Город Чита является единственным муниципальным образованием среди административных центров в субъектах РФ ДФО, где глава муниципального образования возглавляет представительный орган, а администрацией руководит лицо, назначаемое по контракту. Такой способ формирования органов местного самоуправления имеет ряд недостатков:

— формирование образа «двоевластия», что создает сложности для жителей города и создает негативное мнение о его руководстве;

— порождение большой вероятности возникновения конфликтов между руководителями;

— ограничение возможности привлечения к ответственности главы городского округа.

В связи с этим законом края для городского округа «Город Чита» установлен следующий порядок формирования органов местного самоуправления: глава городского округа избирается представительным органом городского округа из числа кандидатов, представленных конкурсной комиссией по результатам конкурса, и возглавляет местную администрацию. Выбор этого способа избрания главы города определен рядом преимуществ:

— на должность главы муниципального образования избирается наиболее подготовленный управленец, так как условиями конкурса предусматриваются квалификационные требования к профессиональному образованию и профессиональным знаниям и навыкам, а также к стажу работы, которые являются предпочтительными для осуществления главой муниципального образования своих полномочий;

— избранный по конкурсу глава возглавляет администрацию, таким образом административно-хозяйственные, финансовые и управленческие полномочия в муниципалитете сосредоточены «в одних руках». Отсутствует риск «двуглавия». Представительным органом руководит председатель, избираемый из состава депутатов.

— Когда начнет применяться новый способ избрания главы города?

— Закон будет применяться по истечении срока полномочий действующих органов местного самоуправления — это и Дума, и глава городского округа. Полномочия депутатов будут прекращены в день первого организационного заседания вновь избранного состава Думы. Такое заседание должно состояться не позднее 30 дней с момента избрания, т. е. после единого дня голосования — 8 сентября 2024 года. Уже новый состав Думы будет назначать дату проведения конкурса на должность главы города. После избрания депутатами нового главы городского округа полномочия действующего главы будут прекращены.

Конкурс на замещение должности главы города Читы пройдет только после выборов нового состава городской Думы, ориентировочно — октябрь-ноябрь 2024 года. До этого момента будет проведена работа по приведению в соответствие Устава города и других нормативных документов.

— Наталья Александровна, что бы Вы пожелали жителям края и коллегам?

— От имени Губернатора Забайкальского края Александра Михайловича Осипова и от себя лично сердечно поздравляю с Днем местного самоуправления! Сегодня развитие местного самоуправления, повышение его эффективности, ресурсных, кадровых возможностей — наш безусловный приоритет. От этого во многом зависит решение насущных проблем жителей края, их вовлечение в реализацию важных проектов и программ, направленных на обустройство территорий, укрепление ЖКХ, социальной и транспортной инфраструктуры. Желаю всем плодотворной работы, здоровья и энергии в реализации намеченных планов и чтобы всегда рядом с вами была надежная, верная команда единомышленников. Пусть ваша работа делает жизнь людей ярче, а в ваш адрес звучит больше слов благодарности! Успехов и всего самого доброго!

— Спасибо за интервью.

Подготовил Александр ЮЛИН.

профилактика

ЕДИНСТВЕННЫЙ СПОСОБ ЗАЩИТИТЬ МИЛЛИОНЫ ЖИЗНЕЙ

22 апреля во всем мире стартовала Единая неделя иммунизации, которая продлится до 30 апреля. Она направлена на широкое информирование граждан о значимости вакцинопрофилактики. Особенно это важно в условиях, когда движение антипрививочников все еще продолжает свою бурную деятельность на просторах Интернета.

Почему вакцинопрофилактика величайшее достижение медицины? Какие прививки просто необходимо ставить детям и взрослым? На эти и другие вопросы в рамках «круглого стола», который редакция «Забайкальского рабочего» провела совместно с краевым центром общественного здоровья и медицинской профилактики, ответили заместитель начальника отдела эпидемиологического надзора Управления Роспотребнадзора по Забайкальскому краю Анна Дорожкова и врач-иммунолог поликлинического подразделения № 1 Детского клинического медицинского центра Читы Ольга Бутина.

— Чем Единая неделя иммунизации 2024 года отличается от ЕНИ всех предыдущих лет?

Анна Дорожкова:

— Ежегодно Единая неделя иммунизации имеет уникальный слоган. В этом году он звучит так: «Защитимся вместе. Вакцины работают. Вакцинация — не только право, но и коллективная обязанность». Вакцинопрофилактика существует уже на протяжении 218 лет, и все это время она сопровождается различными мифами. Еще в 1796 году, когда были поставлены первые прививки против натуральной оспы, люди распространяли слухи о том, что у привитых должны вырасти рога и копыта. Различные предубеждения в отношении прививок, к сожалению, распространены до сих пор.

В России действует национальный календарь профилактических прививок, который регламентирует вакцинацию против 12 инфекционных заболеваний: туберкулез, вирусный гепатит В, дифтерия, столбняк, коклюш, корь, паротит, краснуха, полиомиелит, пневмококковая и гемофильная инфекции, грипп. Именно эти прививки являются обязательными, в первую очередь потому, что данные инфекции — высококонтагиозные (к примеру, корь, коклюш), в первую очередь поражают детское население, также они имеют тяжелое клиническое течение и опасны возможными осложнениями — вплоть до летального исхода. Против них нет специфического лечения, только симптоматическое. Возьмем, например, корь — эпидситуация по данному заболеванию в России второй год остается неблагополучной. Болеют преимущественно непривитые. Произошло это потому, что уровень охвата иммунизацией против кори в последние годы составляет ниже 95%. И на сегодняшний день в Российской Федерации продолжается подчищающая иммунизация против кори. — против кори, краснухи, эпидемического паротита.

Что касается детей, то сейчас появились комбинированные вакцины, позволяющие защитить организм малыша сразу от нескольких инфекций. Например, вакцина «Пентаксим», которую детям ставят в трехмесячном возрасте, вырабатывает иммунитет против пяти опасных инфекционных заболеваний: дифтерии, столбняка, коклюша, полиомиелита и гемофильной инфекции. Также комплексной является прививка от кори, краснухи и паротита «Вактривир», которая ставится детям в возрасте 12 месяцев, ревакцинация проводится при достижении ребенком шестилетнего возраста.

Взрослые должны обязательно каждые 10 лет прививаться против дифтерии и столбняка. Также до 55 лет нужно вакцинироваться от вирусного гепатита В и кори. В возрасте 18 - 25 лет — от краснухи. Ежегодная вакцинация против гриппа проводится детям с шестимесячного возраста и взрослым из групп риска.

— Актуальна ли на сегодняшний день вакцинация от коронавирусной инфекции?

Анна Дорожкова:

— В настоящее время прививки против COVID-19 включены в календарь профилактических прививок по эпидемическим показаниям. В настоящее время прививаются те же категории граждан, которые прививались в 2021-2023 годах, то есть работники медицинских, образовательных и социальных учреждений, коммунальных служб, транспорта, вахтовики, граждане в возрасте старше 60 лет и люди, страдающие хроническими заболеваниями, и т.д. Прививаются они раз в год — с момента последней вакцинации или переболевания COVID-19. С 1 сентября 2024 года в календарь профилактических прививок по эпидемическим показаниям будут внесены изменения, согласно которым обязательной иммунизации будут подлежать только лица старше 60 лет и люди, страдающие хроническими заболеваниями. Это связано с тем, что в последнее время наблюдается снижение уровня заболеваемости COVID-19 и изменение тяжести течения заболевания. Но именно граждане в возрасте старше 60 лет и люди с хроническими заболеваниями тяжело переносят коронавирусную инфекцию, нередко получая осложнение в виде пневмонии. В начале пандемии COVID-19 массовая иммунизация проводилась для того, чтобы добиться быстрой выработки коллективного иммунитета. Мы справились с этой задачей. Теперь нет необходимости прививать все вышеперечисленные категории. Также отмечу, что в период пандемии COVID-19 край получал федеральные поставки вакцины. На сегодняшний день вакцина закупается за счет бюджета Забайкальского края. Это уже не тот препарат, который был изготовлен на основе самого первого «уханьского» штамма. Вакцина нацелена на защиту против нового варианта коронавируса, циркулирующего сегодня, — линии омикрон.

— Какие прививки из тех, что не входят в национальный календарь и оплачиваются самими гражданами, вы рекомендовали бы ставить?

Анна Дорожкова:

— Полезно было бы привиться от ветряной оспы и менингококковой инфекции. К слову, в России разработана Стратегия развития иммунопрофилактики инфекционных болезней на период

Фото Евгения ЕПАНЧИНЦЕВА.

Самый лучший способ избежать встречи с инфекциями — это защитить свой организм с помощью вакцины. В рамках национального календаря все прививки являются бесплатными для населения — иммунобиологические препараты поступают за счет средств федерального бюджета. Кроме того, в нашей стране действует календарь профилактических прививок по эпидемическим показаниям. Он включает прививки против 24 инфекций, в зависимости от эпидемической ситуации.

— Какие прививки нужно ставить в раннем возрасте, а какие обязательны для взрослых?

Анна Дорожкова:

— Национальный календарь профилактических прививок определяет сроки проведения прививок и категории граждан, подлежащих иммунизации. Дети уже при рождении прививаются против вирусного гепатита В, туберкулеза, с двух месяцев — против пневмококковой инфекции, с трех месяцев — против дифтерии, столбняка, коклюша, полиомиелита и гемофильной инфекции. В 12 месяцев

В России разработана Стратегия развития иммунопрофилактики инфекционных болезней на период до 2035 года. Согласно ей, прививки против ветряной оспы, менингококковой и ротавирусной инфекций будут включены в национальный календарь и станут обязательными для детей.

до 2035 года. Согласно ей, прививки против ветряной оспы, менингококковой и ротавирусной инфекций будут включены в национальный календарь и станут обязательными для детей.

— С началом весны многие забайкальцы вспоминают о необходимости привиться от клещевого энцефалита. Наверное, стоит напомнить, как правильно это делать, какие противопоказания существуют?

Анна Дорожкова:

— Прививка от клещевого энцефалита является одной из самых востребованных у жителей Забайкальского края. Одним из главных стимулов к тому, чтобы вакцинироваться, является ежегодная регистрация у нас в регионе случаев данного заболевания. В 2023 году были даже факты летальных исходов. На сегодняшний день уже зафиксированы случаи присасывания клещей — их чуть меньше, чем за аналогичный период прошлого года. Прививка от клещевого энцефалита включена в календарь профилактических прививок по эпидемическим показаниям. Вакцина закупается за счет бюджета Забайкальского края. Обязательной иммунизации подлежит профессиональный контингент, деятельность которого связана с пребыванием в лесной зоне. На сегодняшний день в регионе вакцина для взрослого населения осталась на ревакцинацию профессионального контингента. Однако для населения вакцина имеется во всех медицинских организациях, оказывающих платные услуги.

Ольга Бутина:

— Противопоказанием для вакцинации является аллергическая реакция на куриный белок. По традиционной схеме первую прививку необходимо поставить в осенне-зимний период. Вторая прививка ставится через пять-семь месяцев. Третью прививку необходимо поставить через год после второй. Затем осуществляется ревакцинация через каждые три года. Весной перед началом эпидемического сезона можно вакцинироваться по ускоренной схеме — интервал между первой и второй прививками должен составлять две недели. Третья прививка ставится через год. После второй прививки иммунитет вырабатывается на 95%. Главное, получив вакцину, избегать присасывания клеща. Но даже с выработанным иммунитетом следует соблюдать меры предосторожности — при выходе на природу надевать закрытую одежду и обувь, использовать репеллеты. Поскольку клещи переносят и другие не менее опасные и встречающиеся чаще, чем энцефалит, заболевания — клещевой боррелиоз и риккетсиоз.

Ольга Бутина:

— За мой 20-летний стаж могу сказать, что когда я только начала работать, отказы можно было пересчитать по пальцам одной руки — их было около 3-5. Но со временем становилось все больше. Немало среди противников прививок многодетных семей. А ведь дети из таких семей наравне со всеми посещают детские сады и школы. Такая ситуация приводит к уменьшению иммунной прослойки, и начинают поднимать голову инфекции, о которых мы почти забыли. Чтобы донести информацию о пользе прививок, в Единую неделю иммунизации мы проводим дни открытых дверей, «горячие линии». В целом же такая информационная работа носит круглогодичный характер. Мне как врачу-иммунологу звонки по вопросам вакцинации поступают ежедневно, также мамы обращаются за консультациями лично. Мы рассказываем об опасности инфекций, об осложнениях, о том, как действуют вакцины.

Хронические заболевания — это не противопоказание, а как раз наоборот — главное показание для вакцинации. Любая инфекция вызывает обострение хронических заболеваний и переносится хроническими больными намного тяжелее.

— Есть ли возможность повлиять на мам, отказывающихся от прививок, каким-то иным способом, кроме уговоров? Например, не допускать непривитых детей в детские сады и школы?

Анна Дорожкова:

— Таких жестких мер при нормальной эпидемической ситуации у нас нет — непривитые дети посещают дошкольные и школьные учреждения. Но в случае осложнения эпидситуации применяются ограничительные меры. Например, если в детском саду выявлен случай кори, то непривитые дети на инкубационный период длительностью 21 день будут отстранены от посещения. Кроме того, на период эпидемического неблагополучия образовательные, социальные и медицинские учреждения не смогут принимать невакцинированных детей и взрослых. К примеру, в ситуации, если зарегистрирован случай кори, непривитым из числа контактных с больным будет отказано в плановой госпитализации в медицинские и социальные учреждения. Также действуют ограничения для непривитых граждан при въезде в некоторые страны, где, в соответствии с международными медико-санитарными правилами, требуются конкретные профилактические прививки; а также при приеме на работу, выполнение которой связано с высоким риском заболевания инфекционными болезнями.

Фото автора.

Есть еще один момент. Против полиомиелита дети в 20 месяцев и 6 лет прививаются живой вакциной и в течение 60 дней выделяют полиовирус. Поэтому в дошкольных учреждениях принимают меры разобщения не привитых против полиомиелита детей и детей, привитых живой полиомиелитной вакциной, на два месяца. Как правило, непривитых детей переводят в другую группу, где не проводится вакцинация. Обычно это старшая группа. Но если организовать разобщение детей не получается, тогда руководство может принять решение об отстранении невакцинированного ребенка на срок 60 дней.

— Главный мотив отказа от прививок — страх поствакцинальных осложнений. Насколько часто такие осложнения встречаются? Много ли таких случаев в Забайкалье?

Анна Дорожкова:

— На самом деле процент возникновения каких-либо поствакцинальных осложнений очень низкий. Их перечень утвержден Правительством РФ. Каждый такой случай регистрируется и представляется на комиссию при Министерстве здравоохранения Забайкальского края. За последние 20 лет в нашем регионе такие случаи не регистрировались. При этом важно отличать осложнения от нормальной реакции на прививку. Организм может отреагировать на введенный препарат повышением температуры тела, уплотнением или покраснением в области укола, что считается нормальной реакцией на прививку. Это проходит самостоятельно в течение двух-трех дней и не требует врачебного вмешательства. Как раз такая реакция говорит о формировании иммунитета. При этом для того, чтобы иммунитет выработался полностью, необходимо две-три недели. В этот период нужно избегать контакта с больными. Также напомню, что прививка не защищает от заболевания на 100%. Роль вакцинации — предупредить тяжелое течение инфекции и возможные осложнения.

Ольга Бутина:

— Добавлю, что если у ребенка или взрослого есть какие-то фоновые заболевания, то перед вакцинацией нужно обязательно посетить своего участкового врача — педиатра или терапевта. Специалист назначит соответствующую подготовку к вакцинации.

— Является ли аллергия противопоказанием для вакцинации?

Ольга Бутина:

— Противопоказанием являются любые острые заболевания или обострения хронических заболеваний. В зависимости от течения болезни пациенту дается медицинский отвод на период от двух недель до месяца. После выздоровления или вхождения хронического процесса в ремиссию можно прививаться на фоне приема базисных препаратов.

Анна Дорожкова:

— Также хотелось бы подчеркнуть, что хронические заболевания, это не противопоказание, а как раз наоборот — главное показание для вакцинации. Любая инфекция вызывает обострение хронических заболеваний и переносится хроническими больными намного тяжелее. Поэтому не стоит читать в Интернете статьи антипрививочников, которые зачастую слишком далеки от медицины и ничего не знают о составе и действии иммунобиологических препаратов. Отказ от прививок приведет к вспышкам инфекционных заболеваний. В качестве примера — Чеченская Республика, где в 1995 году полностью отказались от прививок. Началась вспышка полиомиелита. Тогда в Чечне заболели 156 детей, шесть из них умерли. Так, начиная с конца 90-х годов XX века в России произошло резкое ухудшение эпидемической обстановки по дифтерии, когда заболеваемость в 1993 году возросла по сравнению с таковой в 80-е годы в 20 раз, а в 1994 году — в 54 раза (зарегистрировано почти 40 тысяч случаев заболевания). Гораздо ближе по времени к нам пример Таджикистана, где вспышка полиомиелита была выявлена в 2010 году.

— Как человек должен узнавать о том, что ему необходимо прийти на прививку?

Ольга Бутина:

— У нас в ДКМЦ города Читы давно работает электронная программа управления вакцинопрофилактикой. Она ведет учет привитых и непривитых детей, составляет план иммунизации. Мы вносим в эту базу вновь прибывших в город детей, а в случае переезда семей в другие регионы родители часто запрашивают у нас сведения о вакцинации. Данная программа значительно облегчает работу центра.

Процент возникновения каких-либо поствакцинальных осложнений очень низкий. Их перечень утвержден Правительством РФ. Каждый такой случай регистрируется и представляется на комиссию при Министерстве здравоохранения Забайкальского края. За последние 20 лет в нашем регионе такие случаи не регистрировались.

Анна Дорожкова:

— У каждого человека должен быть сертификат профилактических прививок, это документ, куда вносятся все сведения о прививках. Если сертификата нет, то нужно обратиться в поликлинику по месту прикрепления и уточнить свои данные о прививках. Мы нацеливаем медработников на то, чтобы при диспансеризации или любом другом обращении пациента в поликлинику у него оценивали его прививочный статус.

Юлия БОЛТАЕВСКАЯ.

поддержка

СОЦИАЛЬНЫЕ УСЛУГИ ДОСТУПНЕЕ?

В Минтруда и соцзащиты населения подвели итоги года

Из архива Минтруда и соцзащиты Забайкалья.

За год в Забайкалье было оказано более пяти миллионов социальных услуг. Одна из главных задач, которую ставит перед собой Минтруда и соцзащиты населения края, — обеспечить проактивный режим предоставления государственных услуг, максимально оцифровав все процессы и снизив бюрократические и временные издержки. Это глава ведомства Елена Калашникова объявила в ходе итогового совещания 16 апреля. Какие ещё итоги и планы министерства были озвучены в ходе доклада, читайте в материале.

Семья в приоритете

По-прежнему основной проблемой региона остаётся снижение численности его населения из-за естественного миграционного оттока.

Общее число рождений, по сравнению с 2022 годом, также снизилось на 6,1%. Но при этом благодаря поддержке государства семьи чаще стали принимать решение о рождении детей, и наблюдается устойчивая тенденция к многодетности. По статистике, в Забайкалье проживает почти 22 тысячи многодетных семей, воспитывающих 72,5 тысячи детей.

— В рамках федерального проекта «Финансовая поддержка семей при рождении детей» более 13 тысяч семей в 2023 году получили поддержку на общую сумму почти 1,5 млрд. рублей, — говорит министр.

Кроме того, со стороны Социального фонда России более 67 тысяч семей с детьми в возрасте от 3 до 7 лет получили поддержку на 15,8 млрд. рублей, с детьми в возрасте от 8 до 17 лет — на 3,5 млрд.

Семьи, готовые открыть собственное дело или начать вести личное подсобное хозяйство, имели возможность заключить социальные контракты. В течение 2023 года было заключено почти три тысячи таких контрактов — план перевыполнен.

— Стали самозанятыми около 1,5 тысячи человек — на 15% больше в сравнении с прошлым годом. Открывали пекарни, автомойки, автомастерские, парикмахерские, ателье и так далее. Трудоустроились в рамках соцконтракта 1183 человека, — дополнила Елена Калашникова.

В конце декабря прошлого года на базе Ингодинского комплексного центра социального обслуживания населения «Милосердие» появился первый в Забайкалье семейный МФЦ. Центр работает по принципу «одного окна».

Помощь в трудной жизненной ситуации

В течение последних двух лет в Забайкалье реализовывали комплекс мер по поддержке семей с низким уровнем дохода. Для этого проекта Фонд поддержки детей, находящихся в трудной жизненной ситуации, выделил 15,5 млн. рублей.

— В результате были внедрены службы и технологии, работа которых охватила 2,5 тысячи детей. Это службы профориентационной направленности для несовершеннолетних «В поисках своей профессии», группы кратковременного пребывания в учреждениях социального обслуживания, «Школа ответственного родительства», служба «Академия раннего развития» для детей дошкольного возраста из семей с низким уровнем дохода и так далее, — пояснила министр.

Фото пресс-службы Минтруда и соцзащиты Забайкалья.

В Минсоцзащиты Забайкалья добавили, что в целом комплекс мер охватил более 16,4 тысячи семей.

Трети региона нужны соцвыплаты

По словам главы ведомства, почти каждый третий житель Забайкалья, или 287,9 тысячи человек, обращается за социальными выплатами.

— В 2023 году гражданам предоставлялось 70 видов социальных выплат. Более 70% из них — с учётом принципов адресности и критериев нуждаемости. Общий объём средств на социальные выплаты, которые проходят через министерство, составили 11,7 млрд. рублей, — сказала министр.

Самыми массовыми остаются ежемесячные денежные выплаты компенсаций на оплату жилых помещений и коммунальных услуг: за ними обратились 146,6 тысячи человек. Вторые по востребованности — социальные выплаты семьям с детьми, их получили 58,3 тысячи человек. На третьем месте — региональная социальная доплата к пенсии: её назначили 65,9 тысячи пенсионерам.

Соцпомощь для пожилых и инвалидов

На реализацию системы долговременного ухода в 2023 году в рамках федерального проекта «Старшее поколение» было предусмотрено 65 млн. рублей, 63 млн. из них — из федерального бюджета. Средства направили на оплату труда сиделок, помощников по уходу за пожилыми, а также на обучение сотрудников профессиональным программам.

— Социальные услуги в рамках системы долговременного ухода 308 граждан получают на дому, 865 человек — в отделениях милосердия и 24 человека — в группе дневного пребывания, — сказала Елена Калашникова.

Для более доступного получения гражданами социальных услуг работают 26 мобильных бригад, выезжающих в отдалённые населённые пункты к гражданам старшего поколения. За 2023 год 1,9 тысячи пожилых забайкальцев получили более 6,2 тысячи таких услуг.

Кроме того, в крае существуют приёмные семьи для граждан пожилого возраста и инвалидов, которые помогают предоставлять им социальные услуги, не лишая привычных домашних условий. Сегодня в таких семьях проживает 115 граждан пожилого возраста и 23 инвалида.

* * *

В соответствии со стратегией социально-экономического развития края, региональное Минтруда планирует до 2035 года добиться увеличения численности населения Забайкалья до 1 млн. 48 тысяч человек; средней продолжительности жизни — до 78 лет, а также снизить показатели уровня бедности до 6,4 единицы и уровня безработицы — до 5,9.

— Кроме того, мы понимаем, что большая часть граждан, получающих наши социальные услуги, проживает в районах края. На мой взгляд, нужно установить более тесное взаимодействие с главами муниципалитетов, мероприятия министерства проходили при их непосредственном участии. Я уверена, что сообща мы сможем решить все задачи, — подытожила Елена Калашникова.

Екатерина ЕРЁМЕНКО.

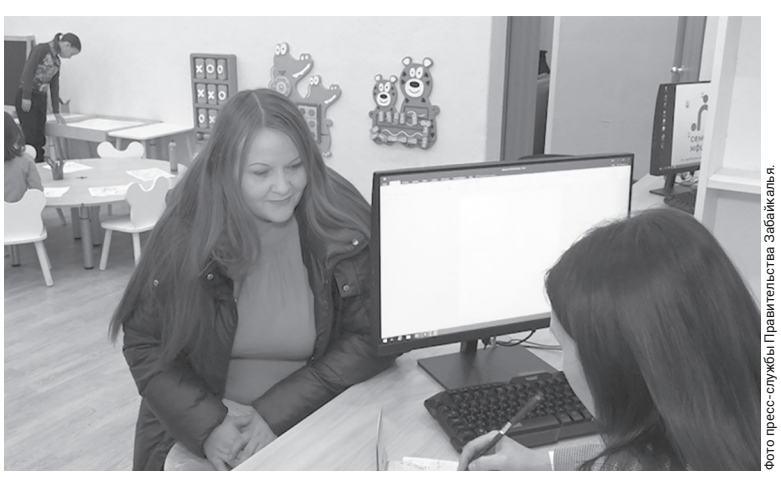
Фото пресс-службы Правительства Забайкалья.

РАДИО РОССИЯ-ЧИТА

Понедельник 29 апреля

07.10, 07.30, 13.10, 17.10, 19.45 «Вести-Чита» (12+).
07.15, 07.35 «Утренняя студия» (12+).
07.55, 17.55 «Реклама, сообщение синоптиков» (12+).
13.20 «Музыкальный подарок, реклама, сообщение синоптиков» (6+).
13.30 «Тема дня» (12+).
17.20 «Полезно знать» (12+).
17.40 «Страницы поэзии» (12+).

Вторник 30 апреля

07.10, 07.30, 13.10, 17.10, 19.45 «Вести-Чита» (12+).
07.15, 07.35 «Утренняя студия» (12+).
07.55, 17.55 «Реклама, сообщение синоптиков» (12+).
13.20 «Музыкальный подарок, реклама, сообщение синоптиков» (6+).
13.30 «Тема дня» (12+).
17.20 «Архивный фонд» (12+).

Среда 1 мая

07.10, 07.30, 13.10, 17.10, 19.45 «Вести-Чита» (12+).
07.20, 07.35 «Утренняя студия» (12+).
07.55, 17.55 «Реклама, сообщение синоптиков» (12+).
13.20 «Музыкальный подарок, реклама, сообщение синоптиков» (6+).
13.30 «Исследователи Забайкалья» (12+).
17.20 «Профессионалы» (12+).
17.35 «Фонотека. Забытые песни» (12+).

Четверг 2 мая

07.10, 07.30, 13.10, 17.10, 19.45 «Вести-Чита» (12+).
07.15, 07.35 «Утренняя студия» (12+).
07.55, 17.55 «Реклама, сообщение синоптиков» (12+).
13.20 «Музыкальный подарок, реклама, сообщение синоптиков» (6+).
13.30 «Тема дня» (12+).
17.20 «Дальневосточный вектор Забайкалья» (12+).
17.40 «Открытая книга» (12+).

Пятница 3 мая

07.10, 07.30, 13.10, 17.10, 19.45 «Вести-Чита» (12+).
07.15, 07.35 «Утренняя студия» (12+).
07.55, 17.55 «Реклама, сообщение синоптиков» (12+).
13.20 «Музыкальный подарок, реклама, сообщение синоптиков» (6+).
13.30 «Тема дня» (12+).
17.20 «Забайкалье в лицах. Портреты земляков» (12+).

Суббота 4 мая

08.10, 11.10 «Вести-Чита» (12+).
08.20 «Дальневосточный вектор Забайкалья» (12+).
08.40 «Здоровье по-Забайкальски» (12+).
08.55 «Сообщение синоптиков, реклама» (12+).
11.20 «Диалоги о времени» (12+).
11.55 «Реклама, погода» (12+).

Воскресенье 5 мая

08.10, 11.10 «Вести-Чита» (12+).
08.20 «Забайкалье в лицах. Портреты земляков» (12+).
08.55, 11.55 «Реклама, сообщение синоптиков» (12+).
11.20 «Концерт»(12+).

ПРОДОЛЖАЕТСЯ ПОДПИСКА

В ГАЗЕТЕ «Забайкальский рабочий»

ВСЕ НОВОСТИ Забайкальского края

☎ 32-17-51

ПРОГНОЗ ПОГОДЫ В ЧИТЕ с 24 по 30 апреля

По информации сайта http://pogoda.yandex.ru/chita

	24 / СР	25 / ЧТ	26 / ПТ	27 / СБ	28 / ВС	29 / ПН	30 / ВТ
	5 м/с З	5 м/с СЗ	3 м/с З	4 м/с СЗ	4 м/с З	3 м/с З	4 м/с СЗ
	+8; +10 облачно с прояснениями	+7; +8 облачно с прояснениями	+7; +8 пасмурно	+5; +6 пасмурно	+7; +9 пасмурно	+10; +12 малооблачно	+10; +14 малооблачно
	0; +4 облачно с прояснениями	-1; +3 облачно с прояснениями	0; +1 пасмурно	-1; +1 ясно	-2; +2 ясно	-1; +3 ясно	+4; +7 ясно

ТЕЛЕФОН ДОВЕРИЯ УМВД России по Забайкальскому краю:
23-55-66.

ТЕЛЕФОН ДОВЕРИЯ УФСБ России по Забайкальскому краю:
35-28-46.

Понедельник, 29 апреля

05.20, 06.10 Х/ф «Укротительница тигров» (0+).
06.00, 10.00, 12.00 Новости.
07.20 Х/ф «Белые росы» (12+).
09.00 Умницы и умники (12+).
09.45 Слово пастыря (0+).
10.15 Модный приговор (0+).
11.10 Играем свадьбу! (12+).
12.15 Повара на колесах (12+).
13.10 Видели видео? (0+).
14.10 Т/с «Собор» (16+).
18.00 Вечерние новости.
18.20 Церемония вручения народной премии «Золотой граммофон» (16+).
21.00 Время.
21.35 Т/с «По законам военного времени. Битва за Ростов» (12+).
23.35 Х/ф «Джильда» (16+).
01.45, 02.30, 03.15, 04.00, 04.45, 05.20 Подкаст.Лаб (16+).

РОССИЯ 1

05.15 Т/с «Принцесса и нищенка» (16+).
06.50 Т/с «Две жизни» (12+).
09.00, 11.00, 14.00, 17.00, 20.00 Вести.
09.40, 21.05 Местное время. Вести-Чита. (12+).
09.55 О самом главном (12+).
11.50 Жизнь и судьба с Борисом Корчевниковым (12+).
12.15, 14.30 Т/с «Невеста комдива» (12+).
17.50 Песни от всей души (12+).
21.20 Т/с «Любовь преодолеет всё» (16+).
00.30 Т/с «Доктор Анна» (12+).
02.30 Т/с «Тайны следствия» (16+).
04.05 Т/с «Версия» (16+).

НТВ

04.05 Т/с «Марлен» (16+).
07.00, 09.00, 15.00, 18.00 Сегодня.
07.20, 09.20 Т/с «Пёс» (16+).
15.20 Следствие вели... (16+).
18.30 Т/с «Емеля» (16+).
22.40 О любви (12+).
00.40 Т/с «Агентство скрытых камер» (16+).
01.10 Т/с «Сёмин» (16+).

ТВ3

05.00, 09.00 Мультфильмы (0+).
08.45 Хорошие новости с Василисой Володиной (16+).
09.30, 10.45, 11.45, 12.45, 13.45, 15.00, 16.00, 17.10, 18.15, 19.15, 20.15, 21.25 Т/с «Тёмный мир» (16+).
22.30 Х/ф «Дампир» (18+).
00.30 Кадони шоу (16+).
01.15, 02.00, 02.45, 03.30, 04.15 Т/с «Закрытая школа» (16+).

4

04.00 Самые шокирующие гипотезы (16+).
06.00 С бодрым утром! (16+).
07.30, 11.30, 15.30, 18.30 Новости (16+).
08.00, 12.00, 12.20, 16.00, 16.40, 19.00 Т/с «СМЕРШ» (16+).
20.55 Х/ф «Красный призрак» (16+).
22.50 Х/ф «Брестская крепость» (16+).
01.25 Тайны Чапман (16+).

ТВЦ

05.00 «Смотри и смейся!» (12+).
06.05, 07.45, 17.10, 19.05 Х/ф «Некрасивая подружка» (16+).
09.35 Д/ф «Невидимый поединок» (16+).
10.30, 21.00 События (16+).
10.45 «Координаты смеха» (12+).
12.05 Смех, дрожь и видео (16+).
12.45 Д/с «Назад в СССР» (16+).
13.35 Х/ф «Пираты XX Века» (12+).
15.15 Х/ф «Спешите любить» (12+).
21.15 Х/ф «Танцы на углях» (16+).
00.30 Х/ф «Старая гвардия. Прощальная вечеринка» (12+).
03.25 Мой герой (12+).
04.00 Д/ф «Позднее отцовство» (16+).

04.45 Х/ф «Стрелы Робин Гуда» (12+).
07.00 Т/с «Граф Монте-Кристо» (16+).
15.55 Х/ф «Свой среди чужих, чужой среди своих» (12+).
18.00 Новости дня (16+).
18.20 Х/ф «Максим Перепелица» (12+).
20.15 Галерея звёзд. Анна Шилова (12+).
21.45 Х/ф «О бедном гусаре замолвите слово» (12+).
01.05 Х/ф «Ошибка резидента» (12+).

РОССИЯ К

05.30 М/ф «Кот-рыболов». «Исполнение желаний». «Сказка о золотом петушке» (16+).
06.50 Х/ф «Тимур и его команда» (0+).
09.00 Д/ф «Культурный отдых. Дачный вопрос. 1900-е...» (16+).
09.30 Спектакль «Месяц в деревне» (16+).
12.40 Гала-концерт VI Всероссийского конкурса молодых исполнителей «Русский балет» (16+).
15.05 Д/ф «Габриэла Комлева. Жизнь в танце» (16+).
16.05 Х/ф «Сердца четырех» (0+).
17.40 Песня не прощается... 1971 - 1972 (16+).
18.30 Новости культуры.
18.45 Х/ф «Вокзал для двоих» (0+).
21.00 Х/ф «Дачники» (12+).
22.40 Д/ф «Огненные птицы» (16+).
23.20 Х/ф «Сельский врач» (0+).
01.10 Искатели. «Загадка исчезнувшей коллекции» (16+).

5

04.00 М/ф «Дикие лебеди». «Сказка о царе Салтане». «Конек-Горбунок». «Летучий корабль» (0+).
07.35, 08.40, 09.40, 10.45, 11.50, 12.55, 13.55, 15.00 Т/с «Галка и Гамаюн» (16+).
16.05 Х/ф «Ворошиловский стрелок» (16+).
18.00, 19.00 Х/ф «Отставник» (16+).
19.55 Х/ф «Отставник-2. Своих не бросаем» (16+).
21.55, 22.55, 23.50, 00.45 Т/с «Назад в СССР» (16+).
01.30 М/ф «Тайна Третьей планеты». «Снежная королева». «Заколдованный мальчик» (0+).

05.30, 03.50 Пять ужинов (16+).
05.45, 04.25 Х/ф «Не ходите, девки, замуж» (16+).
07.05 Х/ф «Мужчина в моей голове» (16+).
09.40 Х/ф «Найти мужа Дарье Климовой» (16+).
14.00 Х/ф «Разведёнка с прицепом» (16+).
22.45 Х/ф «Призрак на двоих» (16+).
00.35 Х/ф «В отражении тебя» (16+).

РТК

07.00, 08.00, 10.00, 12.00, 14.05 По итогу/ЧП. Главные новости за неделю (16+).
07.45 Золото Дельмачика (12+).
08.45 Вместе с наукой (12+).
09.45, 20.30 5 вопросов (16+).
09.50 Дальний Восток земля приключений (6+).
10.40, 12.40, 14.45 Т/с «Снайперы: Любовь под прицелом» (16+).
19.00, 21.00, 23.00 Новости РТК (16+).
19.15, 21.15, 23.15 Гость в студии (16+).
19.30 Точка зрения. Партийное время (16+).
20.40 Спортивный обмен (16+).
21.30 М/ф «Белка и Стрелка. Звёздные собаки» (0+).
23.30 Х/ф «Экспонаты» (12+).

Вторник, 30 апреля

06.00, 10.00, 12.00 Новости.
06.10 Х/ф «Белая ночь, нежная ночь...» (16+).
08.00 Доброе утро (12+).
10.15 Модный приговор (0+).
11.10 Играем свадьбу! (12+).
12.15 Повара на колесах (12+).
13.05 Видели видео? (0+).
14.00 Т/с «Собор» (16+).
18.00 Вечерние новости.
18.20 Эххх, Разгуляй! (16+).
21.00 Время.
21.35 Х/ф «Мажор в Сочи» (16+).
23.45 Х/ф «Мегрэ и таинственная девушка» (16+).
01.20, 02.05, 02.50, 03.35, 04.20, 05.05, 05.40 Подкаст. Лаб (16+).

05.15 Т/с «Принцесса и нищенка» (16+).
06.50 Т/с «Две жизни» (12+).
09.00, 11.00, 14.00, 17.00, 20.00 Вести.
09.40, 21.05 Местное время. Вести-Чита. (12+).
09.55 О самом главном (12+).
11.50 Жизнь и судьба с Борисом Корчевниковым (12+).
12.15, 14.30 Т/с «Невеста комдива» (12+).
17.50 Песни от всей души (12+).
21.20 Т/с «Любовь преодолеет всё» (16+).
00.30 Т/с «Доктор Анна» (12+).
02.30 Т/с «Тайны следствия» (16+).
04.05 Т/с «Версия» (16+).

04.10 Т/с «Марлен» (16+).
07.00, 09.00, 15.00, 18.00 Сегодня.
07.20, 09.20 Т/с «Пёс» (16+).
15.20, 22.45 Следствие вели... (16+).
18.30 Т/с «Емеля» (16+).
00.25 Т/с «Сёмин» (16+).
01.55 Т/с «Сёмин. Возмездие» (16+).

05.00, 09.00 Мультфильмы (0+).
08.45 Хорошие новости с Василисой Володиной (16+).
09.45 М/ф «Гостья из космоса» (6+).
11.30, 12.00, 12.30, 13.00, 13.30, 14.10, 14.45, 15.15, 15.45, 16.15, 16.45, 17.30, 18.00, 18.30 М/с «Леди Баг и Супер-кот» (6+).
19.00 М/ф «Руслан и Людмила» (6+).
21.00 Х/ф «Ночь в магазине ужастиков» (16+).
22.45 Х/ф «Бывшая» (18+).
00.30, 01.15, 02.00, 02.45, 03.30, 04.15 Т/с «Закрытая школа» (16+).

04.00, 00.25 Тайны Чапман (16+).
06.00 С бодрым утром! (16+).
07.30, 11.30, 15.30, 18.30 Новости (16+).
08.00, 12.00, 12.30, 16.00, 17.05, 19.00 Т/с «СМЕРШ» (16+).
21.35 Х/ф «Подольские курсанты» (12+).

04.40 «Как стать оптимистом» (12+).
06.10, 07.45, 17.10, 19.05 Х/ф «Некрасивая подружка» (16+).
09.35 Д/ф «Невидимый поединок» (16+).
10.30, 21.00 События (16+).
10.45 «Смейтесь, как мы, смейтесь громче нас» (12+).
12.05 Смех, дрожь и видео (16+).
12.40 Д/с «Назад в СССР» (16+).
13.35 Х/ф «Одиноким предоставляется общежитие» (12+).
15.15 Х/ф «Как вернуть мужа за тридцать дней» (12+).
21.15 Х/ф «Танцы в темноте» (12+).
00.30 Х/ф «Старая гвардия. Огненный след» (12+).
03.30 Хроники московского быта (12+).
04.10 Д/ф «Легенды эстрады. Звёзды под градусом» (16+).

03.20 Х/ф «Судьба резидента» (12+).
06.15, 08.20 Х/ф «Возвращение резидента» (12+).
08.00, 12.00, 18.00 Новости дня (16+).
09.25, 12.20 Х/ф «Конец операции «Резидент» (12+).
12.55 Х/ф «Я объявляю вам войну» (16+).
14.50, 18.20 Т/с «Место встречи изменить нельзя» (12+).
23.00 Х/ф «Криминальный квартет» (16+).
00.40 Х/ф «Выйти замуж за капитана» (12+).
02.10 Х/ф «Стрелы Робин Гуда» (12+).
03.30 Д/с «Москва фронту» (16+).
03.50 Х/ф «Небесный тихоход» (12+).

05.30 М/ф «Петя и Красная Шапочка». «Котенок по имени Гав» (16+).
06.45 Х/ф «Вокзал для двоих» (0+).
09.00 Д/ф «История русского быта. Дача» (16+).
09.30 Дачная жизнь (16+).
11.00 Исторические курорты России. «Куоккала. Рай на берегу Финского залива» (16+).
11.25 Х/ф «Библия в живописи. Римские катакомбы» (16+).
12.20 Юбилейный концерт Государственного академического Воронежского русского народного хора имени К.И.Массалитинова (16+).
13.25 Х/ф «Подкидыш» (0+).
14.35 Пешком... (16+).
15.05 Д/ф «Владимир Фортов. Прикоснуться к солнцу» (16+).
15.55 Х/ф «Наша дача» (0+).
17.25 Песня не прощается... 1978 (16+).
18.30 Новости культуры.
18.45 Х/ф «Покровские ворота» (0+).
21.00 Х/ф «Летние люди (Дачники)» (16+).
22.30 Клуб Шаболовка 37. Александр Олешко и группа «Раги Ганги» (16+).
23.35 Х/ф «Девушка без адреса» (0+).
01.05 Искатели. «Бермудский треугольник Белого моря» (16+).
01.50 М/ф «Конфликт» (16+).

04.00 М/ф «Щелкунчик». «Чиполлино» (0+).
05.00, 05.50, 06.45 Х/ф «Каникулы строгого режима» (12+).
07.40, 00.15 Х/ф «Артек. Большое путешествие» (6+).
09.35 Т/с «Ухожу красиво» (16+).
14.15, 15.15 Х/ф «Отставник» (16+).
16.10 Х/ф «Отставник-2. Своих не бросаем» (16+).
18.00 Х/ф «Отставник-3» (16+).
20.00, 21.00 Х/ф «Отставник. Позывной Бродяга» (16+).
22.05 Х/ф «Самогонщицы» (16+).
01.50, 02.45 Д/ф «Моя родная. Юность» (12+).

05.30, 03.55 Х/ф «Дело было в Пенькове» (16+).
07.25 Х/ф «Призрак на двоих» (16+).
09.25 Х/ф «Мама Люба» (16+).
14.00 Х/ф «Инъекция любви» (16+).
22.45 Х/ф «Страшная красавица» (16+).
00.40 Х/ф «Найти мужа Дарье Климовой» (16+).

07.00, 08.00, 10.00, 12.00, 14.00, 19.00, 21.00, 23.00 Новости РТК (16+).
07.15, 10.15, 14.15, 23.15 Гость в студии (16+).
07.35, 08.50, 11.20, 15.20 5 вопросов (16+).
07.45, 11.30 Позабытые ремесла (12+).
08.15 Дальний Восток земля приключений (6+).
09.00 Заповедники РФ (12+).
10.30 Иннокентий Смоктуновский. Пророчество про гения (12+).
12.20 Сесиль в стране чудес (12+).
14.30 Во саду ли, в огороде (6+).
14.55 Больше, чем деньги (16+).
15.30 Спортивный обмен (16+).
15.50 М/ф «Белка и Стрелка. Звёздные собаки» (0+).
17.20 М/ф «Белка и Стрелка: Карибская тайна» (6+).
18.45 Черная жемчужина Забайкалья (16+).
19.15, 21.15 Т/с «Первые встречные» (12+).
23.30 Х/ф «Долгая счастливая жизнь» (16+).

Среда, 1 мая

06.00, 10.00, 12.00 Новости.
06.10 Х/ф «Высота» (0+).
08.00 Доброе утро (12+).
10.15 Модный приговор (0+).
11.10 Играем свадьбу! (12+).
12.15 Повара на колесах (12+).
13.05 Видели видео? (0+).
14.20, 18.20 Т/с «Собор» (16+).
18.00 Вечерние новости.
19.00 «Слышишь, время гудит-БАМ!» (0+).
21.00 Время.
21.35 Т/с «По законам военного времени. Враг за спиной» (12+).
23.30 Х/ф «Эта безумная любовь» (16+).
01.50, 02.35, 03.20, 04.05 Подкаст.Лаб (16+).

05.15 Т/с «Принцесса и нищенка» (16+).
06.50 Т/с «Две жизни» (12+).
09.00, 11.00, 17.00, 20.00 Вести.
09.40, 21.05 Местное время. Вести-Чита. (12+).
09.55 О самом главном (12+).
11.50 Аншлаг и Компания (16+).
14.00 Х/ф «Одесский пароход» (12+).
15.35 Х/ф «Кавказская пленница, или Новые приключения Шурика» (6+).
17.50 Песни от всей души. Специальный +.
21.20 Т/с «Любовь преодолеет всё» (16+).
00.30 Т/с «Доктор Анна» (12+).
02.30 Т/с «Тайны следствия» (16+).
04.05 Т/с «Версия» (16+).

04.10 Т/с «Марлен» (16+).
07.00, 09.00, 15.00, 18.00 Сегодня.
07.20, 09.20 Т/с «Пёс» (16+).
15.20 Следствие вели... (16+).
18.30 Т/с «Емеля» (16+).
21.45 «Золотой граммофон. Лауреаты церемонии» (12+).
00.30 Т/с «Сёмин. Возмездие» (16+).

05.00, 09.00, 04.45 Мультфильмы (0+).
08.45 Хорошие новости с Василисой Володиной (16+).
09.45 М/ф «Руслан и Людмила» (6+).
11.30, 12.00, 12.30, 13.00, 13.30, 14.10, 14.45, 15.15, 15.45, 16.15, 16.45, 17.30 М/с «Леди Баг и Супер-кот» (6+).
18.00 М/ф «Зверокрекеры» (6+).
20.15 Х/ф «Валериан и город тысячи планет» (16+).
23.15 Х/ф «Кровь и шоколад» (18+).
01.00, 01.45, 02.30, 03.15, 04.00 Т/с «Закрытая школа» (16+).

04.00 Тайны Чапман (16+).
06.00 С бодрым утром! (16+).
07.30 Новости (16+).
08.00 Т/с «Зло» (16+).
20.20 Х/ф «Крым» (16+).
22.25 Х/ф «Салют-7» (12+).
00.30 Самые шокирующие гипотезы (16+).

04.55 Х/ф «Пираты XX Века» (12+).
06.15, 07.50 Х/ф «Некрасивая подружка» (16+).
09.40 Д/ф «Невидимый поединок» (16+).
10.30, 21.00 События (16+).
10.45 «Что бы это значило?» (12+).
12.15 Смех, дрожь и видео (16+).
12.45 Д/с «Назад в СССР» (16+).
13.35 Х/ф «Полосатый рейс» (12+).
15.15 Х/ф «Помощница» (16+).
17.25, 19.10 Х/ф «Некрасивая подружка» (12+).
21.15 Приют комедиантов (12+).
22.40 Х/ф «Королева при исполнении» (12+).
00.15 Х/ф «Сельский детектив. Чем сердце успокоится» (12+).
03.15 Знак качества (16+).
03.55 Д/ф «Проклятые сокровища» (16+).
04.35 Д/с «Большое кино» (16+).

05.10 Х/ф «Финист - Ясный Сокол» (6+).
06.50, 08.15 Х/ф «Максим Перепелица» (12+).
08.00, 12.00, 18.00 Новости дня (16+).
09.00, 12.15 Д/с «Время вперёд» (16+).
13.45, 14.45, 15.50, 16.55, 18.15, 19.15 Мифы о России: вчера, сегодня, завтра (12+).
20.20 Х/ф «Овечка Долли была злая и рано умерла» (16+).
22.30 Х/ф «Любить по-русски» (16+).
00.25 Х/ф «Любить по-русски-2» (16+).
02.00 Х/ф «Любить по-русски-3. Губернатор» (16+).
03.40 Д/с «Фронтовые истории любимых актёров» (16+).

05.30 М/ф «Бесконечная такса». «Паровозик из Ромашкова». «Царевна- лягушка» (16+).
06.30 Х/ф «Сердца четырех» (0+).
08.05 Х/ф «Покровские ворота». Мой отец запрещал, чтоб я польку танцевал!» (16+).
08.45 Х/ф «Покровские ворота» (0+).
10.55 Исторические курорты России. «Терийоки. Чаепитие на веранде» (16+).
11.25 Х/ф «Библия в живописи. Мозаики Равенны» (16+).
12.15, 23.55 Д/ф «Соловьиный рай» (16+).
13.00 Виктор Захарченко и Государственный академический Кубанский казачий хор (16+).
14.15 Х/ф «Лютики-цветочки «Женитьбы Бальзаминова» (16+).
14.55 Х/ф «Женитьба Бальзаминова» (6+).
16.20 100 лет со дня рождения Виктора Астафьева. «Прощай, XX Век! Невеселый солдат Виктор Астафьев» (16+).
17.00 Х/ф «Звездопад» (16+).
18.30 Новости культуры.
18.45 Д/ф «Мир Александры Пахмутовой» (16+).
19.30 Александра Пахмутова. «В песне-жизнь моя» (16+).
21.35 Спектакль «Дачники на Бали, или «Асса» 30 лет спустя» (18+).
00.35 Искатели. «Клады озера Кабан» (16+).
01.20 М/ф «Остров». «Про Фому и про Ерему». «Лев и 9 гиен». «Это совсем не про это» (16+).

04.00 М/ф «В некотором царстве». «Русалочка». «Приключения Буратино». «Винни-Пух». «Винни-Пух идёт в гости». «Винни-Пух и день забот». «Бременские музыканты». «По следам Бременских музыкантов» (0+).
07.30, 00.45 Х/ф «Афоня» (12+).
09.20 Х/ф «Солдат Иван Бровкин» (12+).
11.15 Х/ф «Иван Бровкин на целине» (12+).
13.10 Х/ф «Пес Барбос и необычный кросс» (12+).
13.20 Х/ф «Самогонщики» (12+).
13.40 Х/ф «Свадьба в Малиновке» (12+).
15.40, 16.35, 17.20, 18.15 Х/ф «Краповый берет» (16+).
19.10, 20.15, 21.15, 22.15 Т/с «Грозовые ворота» (16+).
23.10 Х/ф «Белое солнце пустыни» (16+).
02.15 Х/ф «Самогонщицы» (16+).

05.30, 00.50 Х/ф «Евдокия» (16+).
07.35 Х/ф «Страшная красавица» (16+).
09.40 Х/ф «Коммуналка» (16+).
14.00 Х/ф «Неродная дочь» (16+).
22.30 Х/ф «Мужчина в моей голове» (16+).
02.30 6 кадров (16+).
02.50 Д/с «Кризисный центр» (16+).
05.15 По делам несовершеннолетних (16+).

07.00, 08.00, 10.00, 12.00, 14.00, 19.00, 21.00, 23.00 Новости РТК (16+).
07.15, 08.15, 10.15, 13.45, 18.45, 23.15 Гость в студии (16+).
07.30 Деловые люди (12+).
08.30, 18.35 5 вопросов (16+).
08.45 Черная жемчужина Забайкалья (12+).
09.00 Лазовский заповедник (12+).
09.30 Баргузинский заповедник (12+).
10.30 Ночной дожор №16 (12+).
11.00 Поединок в Лефортово. Шах и мат Бурбону (12+).
12.15 Во саду ли, в огороде (6+).
12.40 Агинский дацан- Ганжир над степью (16+).
14.20 М/ф «Белка и Стрелка: Карибская тайна» (6+).
15.40 М/ф «Большое путешествие» (6+).
17.05 Х/ф «Битва» (6+).
19.15, 21.15 Т/с «Первые встречные» (12+).
23.35 Х/ф «Экспонаты» (12+).

Четверг, 2 мая

1

05.00 Доброе утро (12+).
09.00, 12.00, 15.00, 18.00, 03.00 Новости.
09.05 Модный приговор (0+).
09.55 Жить здорово! (16+).
10.45, 12.05 Х/ф «Белая ночь, нежная ночь...» (16+).
12.35 Х/ф «Высота» (0+).
14.15, 15.30, 00.50, 01.35, 02.20, 03.05, 03.55 Подкаст.Лаб (16+).
16.15 Давай поженимся! (16+).
17.05 Мужское / Женское (16+).
18.15 Информационный канал (16+).
19.55 Куклы наследника Тутти (16+).
21.00 Время.
21.45 Т/с «По законам военного времени. Враг за спиной» (12+).
22.45 Большая игра (16+).
23.50 Д/ф «Непереводимая игра слов» (12+).

РОССИЯ 1

05.15 Т/с «Принцесса и нищенка» (16+).
06.50 Т/с «Две жизни» (12+).
09.00, 11.00, 14.00, 17.00, 20.00 Вести.
09.40, 21.05 Местное время. Вести-Чита. (12+).
09.55 О самом главном (12+).
11.50 Жизнь и судьба с Борисом Корчевниковым (12+).
12.15, 14.30 Т/с «Город невест» (12+).
17.50 Песни от всей души (12+).
21.20 Т/с «Любовь преодолеет всё» (16+).
00.30 Т/с «Доктор Анна» (12+).
02.30 Т/с «Тайны следствия» (16+).
04.05 Т/с «Версия» (16+).

НТВ

04.15 Т/с «Марлен» (16+).
07.00, 09.00, 12.00, 15.00, 18.00, 22.15 Сегодня.
07.25, 09.35, 12.25 Х/ф «Д'Артаньян и три мушкетера» (0+).
14.00 Следствие вели... (16+).
15.45 За гранью (16+).
16.50 ДНК (16+).
18.40 Т/с «Емеля» (16+).
21.00 Д/ф «Леонид Каневский. Народный артист» (16+).
22.40 Квартирник НТВ у Маргулиса (16+).
00.20 Т/с «Сёмин. Возмездие» (16+).

ТВ3

05.00, 04.45 Мультфильмы (0+).
07.00 М/с «Леди Баг и Супер-кот» (6+).
07.40, 08.00, 15.15, 15.45, 16.30, 17.10 Т/с «Слепая» (16+).
08.45 Хорошие новости с Василисой Володиной (16+).
09.00, 09.30, 13.30, 14.10, 14.45 Т/с «Гадалка» (16+).
10.00, 10.45 Т/с «Знаки судьбы» (16+).
11.15 Мистические истории (16+).
12.30, 13.00 Т/с «Старец» (16+).
17.45, 18.45, 19.45, 20.45 Т/с «Беги!» (16+).
22.00 Человек-невидимка (16+).
23.00 Х/ф «Ледяной демон» (18+).
00.45, 01.45, 02.30, 03.15, 04.00 Т/с «Закрытая школа» (16+).

4

04.00, 17.00, 01.00 Самые шокирующие гипотезы (16+).
05.00 С бодрым утром! (16+).
07.30, 11.30, 15.30, 18.30 Новости (16+).
08.00 Военная тайна (16+).
10.00 Как устроен мир (16+).
11.00, 15.00, 18.00 112 (16+).
12.00 Загадки человечества (16+).
13.00 Невероятно интересные истории (16+).
14.00 Неизвестная история (16+).
16.00, 01.50 Тайны Чапман (16+).
19.00 Х/ф «Беглец» (16+).
21.20 Х/ф «Крепость» (16+).
23.10 Х/ф «Крепость-2» (18+).

ТВЦ

05.00 Х/ф «Одиноким предоставляется общежитие» (12+).
06.30 Х/ф «Всё о его бывшей» (12+).
08.30 Х/ф «Спешите любить» (12+).
10.30, 13.30, 16.50 События (16+).
10.50 Х/ф «Тёмная сторона света» (12+).
12.40, 03.55 Мой герой (12+).
13.50, 00.00 Петровка, 38 (16+).
14.00, 02.25 Х/ф «Я иду тебя искать. Московское время» (12+).
15.55 Д/ф «Актёрские драмы» (16+).
17.10 Х/ф «Звоните в полицию!» (12+).
21.00 Д/ф «Легенды эстрады. Зажечь звезду» (16+).
21.50 Д/ф «Русские тайны. В постели со шпионом» (16+).
22.40 Д/ф «Охота на маньяка. Дело Лесного Зверя» (16+).
23.20 Д/ф «Русские тайны. Загадка Жириновского» (16+).
00.15 Х/ф «Золотая мина» (0+).
04.35 Д/ф «Олег Ефремов. Последнее признание» (16+).

Звезда

04.20 Х/ф «Криминальный квартет» (16+).
06.00 Сегодня утром (12+).
08.00, 12.00, 18.00 Новости дня (16+).
08.20 Д/с «Освобождая Родину» (16+).
10.00 Х/ф «Голубые молнии» (12+).
12.25 Д/ф «Ступени Победы» (16+).
13.45 Т/с «Место встречи изменить нельзя» (12+).
17.50 Специальный репортаж (16+).
18.15 По горячим следам (16+).
19.10 Код доступа (12+).
20.00 Открытый эфир (16+).
21.45 Между тем (12+).
22.15 Х/ф «Ночной мотоциклист» (12+).
23.50 Х/ф «Нежный возраст» (12+).
01.15 Х/ф «Правда лейтенанта Климова» (12+).
02.45 Х/ф «Шёл четвёртый год войны...» (12+).

РОССИЯ К

05.30 Пешком... (16+).
06.00 Легенды мирового кино (16+).
06.30 Д/ф «Новые люди Переславля и окрестностей» (16+).
07.20 Х/ф «Дачники» (12+).
09.00, 11.30, 16.00, 18.30, 23.10 Новости культуры.
09.15 Х/ф «Тётя Маруся» (16+).
11.45 Абсолютный слух (16+).
12.25, 23.25 Х/ф «В мертвой петле» (6+).
13.50, 01.45 Д/ф «Забытое ремесло». «Бортник» (16+).
14.05 Д/ф «Веселый человек с невеселой судьбой. Иван Любезнов» (16+).
14.45 Д/ф «Запечатленное время». «Май течет рекой нарядной» (16+).
15.15 85 лет Леониду Каневскому. 2 Верник 2 (16+).
16.15 Пряничный домик. «Казахский национальный костюм» (16+).
16.45, 00.45 VI Великопостный хоровой фестиваль. Сергей Рахманинов. «Литургия Святого Иоанна Златоуста» (16+).
17.45 К 95-летию со дня рождения Георгия Гачева. «Семейная комедия. Георгий Гачев и Светлана Семенова» (16+).
18.45 Открытая книга. Родион Белецкий. «Чужой ребёнок» (16+).
19.15 Спокойной ночи, малыши!
19.30 Х/ф «Золушка». Добрые люди, где же вы?» (16+).
20.10 Энигма. Владислав Сулимский (16+).
20.55 Х/ф «Женитьба Бальзаминова» (6+).
22.20 Д/ф «Владимир Фортов. Прикоснуться к солнцу» (16+).

5

04.00, 08.00, 12.00, 16.00 Известия (16+).
04.45 Х/ф «Белая стрела» (16+).
06.25, 08.30 Х/ф «Свадьба в Малиновке» (12+).
07.35 День ангела (0+).
09.20 Х/ф «Ворошиловский стрелок» (16+).
11.20, 12.30, 13.00, 14.00, 15.00 Т/с «Грозовые ворота» (16+).
16.30, 17.20, 18.00, 18.45, 19.40, 20.25, 21.20, 22.10, 02.20, 03.00 Т/с «След» (16+).
23.00 Известия. Итоговый выпуск (16+).
23.30, 00.20 Т/с «Великолепная пятёрка-6» (16+).
01.05, 01.45 Т/с «Великолепная пятёрка-5» (16+).

Домашний

05.30, 04.40 По делам несовершеннолетних (16+).
06.15, 03.50 Давай разведёмся! (16+).
07.15, 01.55 Тест на отцовство (16+).
09.30, 22.20 Д/с «Понять. Простить» (16+).
10.40, 23.35 Д/с «Порча» (16+).
11.55, 00.35 Д/с «Знахарка» (16+).
12.30, 01.05 Д/с «Верну любимого» (16+).
13.05, 01.30 Д/с «Голоса ушедших душ» (16+).
13.40 Х/ф «Любовь и другие препятствия» (16+).
18.00 Х/ф «Без памяти любя» (16+).
03.35 6 кадров (16+).

РТК

07.00, 08.00, 10.00, 12.00, 14.00, 19.00, 21.00, 23.00 Новости РТК (16+).
07.35, 12.15 Черная жемчужина Забайкалья (16+).
07.50 Позабытые ремесла (12+).
08.30 Спортивный обмен (16+).
08.50 Дальний Восток земля приключений (6+).
09.00 Ильменский заповедник (12+).
09.30 Жигулевский заповедник (12+).
10.35, 14.15, 18.45, 23.30 Гость в студии (16+).
10.50 Моя любовь - Россия! Староверы Печоры (12+).
11.20 Рассекреченная история. Союз-11: ушедшие за горизонт (12+).
11.50 Золото Дельмачика (12+).
12.30, 14.50 Т/с «Самозванка» (16+).
16.25 Во саду ли, в огороде (12+).
16.50, 19.30 Т/с «Дочки-матери» (16+).
21.30 Т/с «Богатая Маша» (16+).
23.50 Х/ф «Долгая счастливая жизнь» (16+).

Пятница, 3 мая

1

05.00 Доброе утро (12+).
09.00, 15.00 Новости.
09.10 Модный приговор (0+).
10.00 Жить здорово! (16+).
10.55, 15.30 Информационный канал (16+).
16.10 Давай поженимся! (16+).
17.05 Мужское / Женское (16+).
18.00 Вечерние новости.
18.40 Человек и закон (16+).
19.45 Поле чудес (16+).
21.00 Время.
21.45 Т/с «По законам военного времени. Враг за спиной» (12+).
23.45 Х/ф «Варавва» (16+).
03.15, 04.00, 04.45, 05.25 Подкаст.Лаб (16+).

РОССИЯ 1

05.15 Х/ф «Майский дождь» (12+).
06.50 Т/с «Две жизни» (12+).
09.00, 11.00, 14.00, 17.00, 20.00 Вести.
09.40, 21.15 Местное время. Вести-Чита. (12+).
09.55 О самом главном (12+).
11.50 Жизнь и судьба с Борисом Корчевниковым (12+).
12.15, 14.30 Т/с «Город невест» (12+).
17.50 Песни от всей души (12+).
21.30 Удивительные люди. Новый сезон (12+).
23.55 Х/ф «Новый муж» (12+).
03.25 Х/ф «Заповедник» (16+).

НТВ

04.10 Т/с «Марлен» (16+).
07.00, 09.00, 12.00, 15.00, 18.00, 22.00 Сегодня.
07.25, 09.35, 12.25 Т/с «Пёс» (16+).
15.45 За гранью (16+).
16.50 ДНК (16+).
18.40 Т/с «Емеля» (16+).
22.25 Захар Прилепин. Уроки русского (12+).
22.55 Своя правда (16+).
00.50 Квартирный вопрос (0+).
01.50 Т/с «Сёмин. Возмездие» (16+).

ТВ3

05.00, 04.45 Мультфильмы (0+).
07.00 М/с «Леди Баг и Супер-кот» (6+).
07.40, 08.00, 15.45, 16.30, 17.10, 17.45, 18.15 Т/с «Слепая» (16+).
08.45 Хорошие новости с Василисой Володиной (16+).
09.00, 09.30, 10.45, 12.30, 13.00 Т/с «Гадалка» (16+).
10.00 Новый день (16+).
11.15 Мистические истории (16+).
13.30 Вернувшиеся (16+).
14.45 Врачи (16+).
18.45 Х/ф «Дыши во мгле» (16+).
20.30 Х/ф «Выход» (16+).
23.00 Х/ф «Амундсен» (16+).
01.15, 02.00, 02.45, 03.15, 04.00 Т/с «Закрытая школа» (16+).

4

04.00, 17.00, 00.50 Самые шокирующие гипотезы (16+).
05.00 С бодрым утром! (16+).
07.30, 11.30, 15.30, 18.30 Новости (16+).
08.00 Военная тайна (16+).
09.00 Совбез (16+).
10.00 Как устроен мир (16+).
11.00, 15.00, 18.00 112 (16+).
12.00 Загадки человечества (16+).
13.00 Невероятно интересные истории (16+).
14.00 Засекреченные списки (16+).
16.00 Главные тайны мира (16+).
19.00 Х/ф «Соломон Кейн» (16+).
20.55 Х/ф «Центурион» (16+).
22.50 Х/ф «13-й воин» (18+).

ТВЦ

05.05 Х/ф «Как вернуть мужа за тридцать дней» (12+).
06.40 Х/ф «Домохозяин» (12+).
10.30, 13.30, 16.50 События (16+).
10.50 Х/ф «Тёмная сторона света-2» (12+).
12.40 Мой герой (12+).
13.50 Город новостей (16+).
14.05, 02.20 Х/ф «Я иду тебя искать. За закрытыми дверями» (12+).
15.55 Д/ф «Актёрские драмы» (16+).
17.10 Х/ф «Звоните в полицию! Судьба-злодейка» (12+).
21.00 За решеткой (16+).
21.45 Д/ф «Русские тайны. Империя азарта» (16+).
22.30 Д/ф «Охота на маньяка. Дело ивановского изверга» (16+).
23.15 Д/с «Приговор» (16+).
23.55 Д/ф «Невидимый поединок» (16+).
00.35 Петровка, 38 (16+).
00.50 Х/ф «Тёмная сторона света» (12+).
03.50 Д/ф «Алексей Жарков. Эффект бабочки» (12+).

Звезда

04.10 Х/ф «Рысь» (16+).
06.00 Сегодня утром (12+).
08.00, 12.00, 18.00 Новости дня (16+).
08.15 Открытый эфир (16+).
10.00 Ищу своих (12+).
10.50, 12.25 Х/ф «Александр Невский» (12+).
14.00 Т/с «Место встречи изменить нельзя» (12+).
18.40 Д/с «Загадки века» (12+).
19.30 Скрытые угрозы (16+).
20.20 Специальный репортаж (16+).
21.00 Здравствуйте, товарищи! (16+).
22.30 Музыка+ (12+).
23.55 Х/ф «Проверено - мин нет» (12+).
01.20 Х/ф «Нежный возраст» (12+).
02.40 Х/ф «Близнецы» (6+).
04.05 Д/с «Фронтовые истории любимых актёров» (16+).

РОССИЯ К

05.30 Д/ф «Сергий Радонежский. Путь подвижника» (16+).
06.05 Легенды мирового кино (16+).
06.35 Д/ф «Новые люди села Вятского» (16+).
07.30 Х/ф «Наша дача» (0+).
09.00, 11.30, 16.00, 18.30, 23.10 Новости культуры.
09.15 Х/ф «Без вины виноватые» (6+).
11.00 Открытая книга. Родион Белецкий. «Чужой ребёнок» (16+).
11.45 Власть факта. «Россия в судьбе Монголии» (16+).
12.25 Х/ф «Истребители» (12+).
14.05 Д/ф «...Так было суждено» (16+).
14.45 Д/ф «Запечатленное время». «У теплого моря» (16+).
15.15 Энигма. Владислав Сулимский (16+).
16.15 Письма из провинции (16+).
16.50, 00.55 VI Великопостный хоровой фестиваль. Андрей Микита. «Сохранивший веру» (16+).
17.45 К 95-летию со дня рождения Георгия Гачева. «Семейная комедия. Георгий Гачев и Светлана Семенова» (16+).
18.45 Линия жизни (16+).
19.40 Х/ф «Верьте мне, люди» (12+).
21.30 2 Верник 2. Станислав Любшин (16+).
23.25 Х/ф «Звездопад» (16+).
01.45 М/ф «И смех и грех» (16+).

5

04.00, 08.00, 12.00, 16.00 Известия (16+).
04.55 Х/ф «Солдат Иван Бровкин» (12+).
06.25, 08.30 Х/ф «Иван Бровкин на целине» (12+).
08.55, 10.05, 11.05 Х/ф «Каникулы строгого режима» (12+).
12.30, 13.25, 14.15, 15.05 Х/ф «Краповый берет» (16+).
16.30, 17.20, 18.00, 18.50, 19.40, 20.30, 21.20 Т/с «След» (16+).
22.10 Светская хроника (16+).
23.10, 00.00 Они потрясли мир (16+).
00.45, 01.30, 02.10, 02.55, 03.35 Т/с «Условный мент-3» (16+).

Домашний

05.30 По делам несовершеннолетних (16+).
06.30, 03.55 Давай разведёмся! (16+).
07.30, 02.15 Тест на отцовство (16+).
09.40, 22.50 Д/с «Понять. Простить» (16+).
10.45, 00.00 Д/с «Порча» (16+).
11.55, 01.00 Д/с «Знахарка» (16+).
12.30, 01.50 Д/с «Верну любимого» (16+).
13.05, 01.25 Д/с «Голоса ушедших душ» (16+).
13.40 Х/ф «Чары любви» (16+).
18.00 Х/ф «Судьба на лестничной клетке» (16+).
22.20 Уютное утро (16+).
04.45 6 кадров (16+).
05.00 Х/ф «Без памяти любя» (16+).

РТК

07.00, 08.00, 10.00, 12.00, 14.00, 19.00, 21.00, 23.05 Новости РТК (16+).
07.35, 08.30, 10.35, 14.30, 19.35 Гость в студии (16+).
07.50 Позабытые ремесла (12+).
08.45 Дальний Восток земля приключений (6+).
09.00 Лазовский заповедник (12+).
09.30 Баргузинский заповедник (12+).
10.50 Моя любовь - Россия! Бессмертие Урал-Батыра (12+).
11.20 Рассекреченная история. За кулисами Олимпиады-80 (12+).
11.50, 20.45 Черная жемчужина Забайкалья (16+).
12.30, 14.45 Т/с «Дочки-матери» (16+).
15.25 Т/с «Я буду жить!» (16+).
18.45 Золото Дельмачика (12+).
19.50 Середина Земли (16+).
20.10 5 вопросов (16+).
20.20 Больше, чем деньги (16+).
21.30 Т/с «Богатая Маша 2» (16+).
23.40 Т/с «Самозванка» (16+).

Суббота, 4 мая

06.00 Доброе утро. Суббота (12+).
09.00 Умницы и умники (12+).
09.45 Слово пастыря (0+).
10.00, 12.00 Новости.
10.15 Д/ф «Путь Христа» (0+).
12.10, 23.30 Д/ф «Храм Гроба Господня» (12+).
12.50 Д/ф «Империя. Екатерина II» (12+).
16.50 Светлой памяти Вячеслава Зайцева и Валентина Юдашкина (16+).
18.00 Кто хочет стать миллионером? (12+).
19.00 Схождение Благодатного огня.
21.00 Время.
21.35 Сегодня вечером (16+).
00.20, 01.05, 01.50, 02.35, 03.20 Подкаст.Лаб (16+).
04.15 Играй, гармонь любимая! (12+).

РОССИЯ 1

05.55 Х/ф «Красавица и Чудовище» (16+).
08.00 Местное время. Вести-Чита. (12+).
08.05 Местное время. Вести-Чита. Дежурная часть. (12+).
08.20 Местное время. Суббота. «Национальные проекты - в действии. Производительность труда» (12+).
08.35 По секрету всему свету (12+).
09.00 Формула еды (12+).
09.25 Пятеро на одного (12+).
10.10 Сто к одному (12+).
11.00, 21.00 Вести.
12.00, 02.00 Х/ф «Найдёныш» (16+).
13.45, 03.45 Х/ф «Под дождём не видно слёз» (12+).
15.45 Привет, Андрей! (12+).
17.55 Русские у Гроба Господня (12+).
18.30 Вести. Специальный выпуск.
19.00 «Схождение Благодатного огня».
22.20 Х/ф «Ошибка» (12+).
00.25 Х/ф «Семейное счастье» (12+).

НТВ

04.05 Т/с «Марлен» (16+).
07.00, 09.00, 15.00 Сегодня.
07.20 Поедем, поедим! (16+).
08.20 Едим дома (0+).
09.20 Главная дорога (16+).
10.00 Живая еда с Сергеем Малозёмовым (12+).
11.00 Квартирный вопрос (0+).
12.00 Х/ф «Искупление» (16+).
13.35 Игры разумов (0+).
14.05 Своя игра (0+).
15.20 Следствие вели... (16+).
18.00 Центральное телевидение (16+).
19.00 «Схождение благодатного огня».
21.00 Ты не поверишь! (16+).
22.00 Звезды (16+).
23.50 Международная пилорама (18+).
00.35 Квартирник НТВ у Маргулиса (16+).
02.10 Дачный ответ (0+).
03.00 Таинственная Россия. Москва. Матрона-заступница столицы? (16+).

ТВ3

05.00, 04.45 Мультфильмы (0+).
08.00 Вкусно с Анфисой Чеховой (16+).
08.30, 09.00, 09.30, 10.00 М/с «Леди Баг и Супер-кот» (6+).
10.30 М/ф «Зверокрекеры» (6+).
12.45 Х/ф «Выход» (16+).
15.00 Х/ф «Дыши во мгле» (16+).
17.10 Х/ф «Валериан и город тысячи планет» (16+).
20.00 Х/ф «Игра Эндера» (16+).
22.30, 23.30, 00.30, 01.30, 02.15, 03.00, 04.00 Святые (16+).

4

04.00, 23.55 Самые шокирующие гипотезы (16+).
06.00 С бодрым утром! (16+).
07.30, 11.30, 15.30, 18.30 Новости (16+).
08.00 Минтранс (16+).
09.00 Самая полезная программа (16+).
10.00, 12.00 Военная тайна (16+).
14.00 Совбез (16+).
16.00 Документальный спецпроект (16+).
17.00 Засекреченные списки (16+).
18.00 Добровэфире (16+).
19.00 Т/с «Операция «Нёман» (16+).

ТВЦ

04.30 Х/ф «Королева при исполнении» (12+).
06.05 Православная энциклопедия (6+).
06.30 Х/ф «Полосатый рейс» (12+).
08.05 Х/ф «Некрасивая подружка» (12+).
09.55 Просто & вкусно (6+).
10.30, 13.30, 21.00 События (16+).
10.50 Х/ф «Золотая мина» (0+).
13.50 Х/ф «Чувство правды» (12+).
17.25 Х/ф «Чувство правды-2» (12+).
21.15 Хроники московского быта (12+).
22.00 Д/ф «Русские тайны. Пророчества от Ивана Грозного до Путина» (16+).
22.45 Д/ф «Жены диктаторов» (16+).
23.25 Х/ф «Не могу сказать «прощай» (12+).
00.55, 01.35, 02.15 Д/с «Назад в СССР» (16+).
02.55, 03.35, 04.15 Д/ф «Невидимый поединок» (16+).
04.55 Д/с «Большое кино» (16+).

05.00 Х/ф «Зелёные цепочки» (6+).
06.55 Морской бой (6+).
08.00, 12.00, 18.00 Новости дня (16+).
08.20 Х/ф «Голубая стрела» (12+).
10.10 Мужики (16+).
10.40 СССР. Знак качества (12+).
11.30 Не факт! (12+).
12.15 Легенды науки (12+).
13.00 Главный день (16+).
13.50 Время героев (16+).
14.15 Д/с «Поколение смелых» (16+).
14.45, 18.20 Х/ф «Фронт без флангов» (12+).
18.35 Х/ф «Улица полна неожиданностей» (12+).
20.15 Всероссийский вокальный конкурс «Звезда-2024» (6+).
21.50 Д/ф «Ушаков. Адмирал Божьей милостью» (12+).
22.30 Д/ф «Обитель Сергия. На последнем рубеже» (16+).
00.00 Д/ф «Крест Иоанна Кронштадтского» (16+).
00.30 Х/ф «Два Фёдора» (12+).
01.55 Х/ф «Когда деревья были большими» (12+).
03.30 Д/ф «Затопленный край. Тайны Рыбинского моря» (16+).

РОССИЯ К

05.30 Библейский сюжет (16+).
06.05 М/ф «Василиса Прекрасная». «Заколдованный мальчик» (16+).
07.10 Х/ф «Истребители» (12+).
08.45 Мы-грамотеи! (16+).
09.25 Х/ф «Сказ про то, как царь Петр арапа женил» (0+).
11.05 Х/ф «Библия в живописи. От Византии к Древней Руси» (16+).
12.10 Человеческий фактор. «Сберегая прошлое» (16+).
12.35 Д/ф «Лесные стражники. Дятлы» (16+).
13.20 Рассказы из русской истории (16+).
14.20 Хор Сретенского монастыря. «Популярные песни XX века» (16+).
15.25 Х/ф «Золушка». Добрые люди, где же вы?» (16+).
16.05 Х/ф «Золушка» (6+).
17.25 Х/ф «Боже! Чувствую приближение Твоё!» (16+).
18.30 Новости культуры.
18.45 Х/ф «Анна Каренина» (12+).
21.05 Острова (16+).
21.50 Х/ф «Сердце не камень» (12+).
00.05 С.Рахманинов. «Всенощное бдение» (16+).
01.00 Д/ф «Вологда. Усадьба Брянчаниновых» (16+).
01.30 Лето Господне. Воскресение Христово. Пасха (16+).

5

04.00, 04.15, 04.55, 05.35, 06.20, 07.15, 09.10, 10.05, 11.00, 11.55, 12.50, 13.45, 14.40, 15.30, 16.25, 17.20, 18.20, 19.15, 20.05 Т/с «Условный мент-3» (16+).
08.00 Страна советов (16+).
08.30 НоваЯ (12+).
21.00 Х/ф «Настоятель» (16+).
23.00 Известия. Главное (16+).
00.05 Х/ф «Настоятель-2» (16+).
01.50 Т/с «Ухожу красиво» (16+).

05.30 Х/ф «Без памяти любя» (16+).
08.50 Уютное утро (16+).
09.20 Х/ф «Змеиный полдень» (16+).
18.00 Т/с «Великолепный век» (16+).
22.20 Х/ф «Зита и Гита» (16+).
01.05 Х/ф «Мама Люба» (16+).
04.30 Д/с «Настоящая Ванга» (16+).
05.10 Х/ф «Судьба на лестничной клетке» (16+).

РТК

07.00, 08.00, 10.00, 12.00, 14.00 Новости РТК (16+).
07.35, 10.30, 14.35 Гость в студии (16+).
07.50, 11.05 5 вопросов (16+).
08.30 Добровидение. Гала концерт (12+).
10.50 Золото Дельмачика (12+).
11.15 Чистая Победа. Битва за Севастополь (6+).
12.30 Варлаам (16+).
13.35 Путь (16+).
14.50 Т/с «Конвой PQ-17» (12+).
22.10 Х/ф «Тихий омут» (16+).
23.40 Больше, чем деньги (16+).

Воскресенье, 5 мая

05.00 Часовой (12+).
05.30 Пасха Христова.
08.15 Здоровье (16+).
09.20 Мечталлион. Национальная Лотерея (12+).
09.40 Непутевые заметки (12+).
10.00, 12.00 Новости.
10.15 Играем свадьбу! (12+).
11.05 Жизнь своих (12+).
12.15 Повара на колесах (12+).
13.15 Видели видео? (0+).
15.15 Х/ф «Мачеха» (0+).
17.00 Д/ф «Приходите ко мне, как к живой» (12+).
18.00 Вечерние новости.
19.00 Три аккорда. Новый сезон (16+).
21.00 Время.
21.45 Что? Где? Когда? (16+)
22.55 Х/ф «Одна» (16+).
00.55, 01.40, 02.25, 03.10, 03.55 Подкаст.Лаб (16+).

РОССИЯ 1

05.55, 01.05 Х/ф «В тесноте, да не в обиде» (12+).
08.00 Местное время. Воскресенье. (12+).
08.35 Когда все дома (12+).
09.25 Утренняя почта (12+).
10.10 Сто к одному (12+).
11.00, 17.00, 20.00 Вести.
12.00 Доктор Мясников (12+).
13.05 Х/ф «Карнавальная ночь» (12+).
14.30 «Измайловский парк» (16+).
17.50 Песни от всей души (12+).
22.00 Москва. Кремль. Путин (12+).
22.35 Воскресный вечер с Владимиром Соловьёвым (12+).

НТВ

03.40 Т/с «Марлен» (16+).
05.30 Центральное телевидение (16+).
07.00, 09.00, 15.00 Сегодня.
07.20 У нас выигрывают! (12+).
09.20 Первая передача (16+).
10.00 Чудо техники (12+).
11.00 Дачный ответ (0+).
12.00 НашПотребНадзор (16+).
13.00 Однажды... (16+).
14.00 Своя игра (0+).
15.20 Следствие вели... (16+).
18.00 Итоги недели.
19.20 Маска. Финал (12+).
23.20 Основано на реальных событиях (16+).
02.35 Х/ф «Мой грех» (16+).

ТВ3

05.00, 04.30 Мультфильмы (0+).
06.30 Вкусно с Анфисой Чеховой (16+).
07.00 Новый день (16+).
07.40, 08.15, 08.45, 09.00, 09.30, 10.00, 10.30, 11.00, 11.30, 12.00, 12.30 М/с «Леди Баг и Супер-кот» (6+).
13.00, 14.10, 15.15, 16.30, 17.45, 19.00, 20.00, 21.00 Т/с «Граф Монте-Кристо» (16+).
22.15 Х/ф «Похититель времени» (16+).
00.30 Х/ф «Амундсен» (16+).
02.15, 03.00, 03.45 Места Силы (16+).

4 РЕН

04.00, 22.55 Самые шокирующие гипотезы (16+).
06.00 С бодрым утром! (16+).
07.30, 11.30 Новости (16+).
08.00 Самая народная программа (16+).
08.30 Знаете ли вы, что? (16+).
09.30 Наука и техника (16+).
10.30 Д/с «Легенды и мифы» (16+).
11.45 Неизвестная история (16+).
12.35 Т/с «Операция «Карпаты» (16+).
20.15 Х/ф «Несокрушимый» (16+).
22.00 Итоговая программа (16+).

ТВЦ

05.20 Х/ф «Помощница» (16+).
07.15 Д/ф «Святые и близкие. Матрона Московская» (16+).
08.00 Здоровый смысл (16+).
08.30 Х/ф «Некрасивая подружка» (12+).
10.30, 13.30, 23.10 События (16+).
10.45 Наша смешная жизнь (16+).
11.35 Х/ф «Не могу сказать «прощай» (12+).
13.45 «Был такой случай» (12+).
14.35 Х/ф «Из Сибири с любовью» (12+).
18.20 Х/ф «Одна тень на двоих» (12+).
22.00 Великая Пасхальная Вечерня (16+).
23.25 Петровка, 38 (16+).
23.35, 00.15 Д/ф «Актёрские драмы» (16+).
00.55 Д/ф «Евгений Евстигнеев. Мужчины не плачут» (16+).
01.40 Х/ф «Домохозяин» (12+).
04.40 Москва резиновая (16+).

04.10 Х/ф «Голубые молнии» (12+).
05.40 Х/ф «Александр Невский» (12+).
08.00 Новости недели (16+).
08.25 Служу России (12+).
08.55 Военная приёмка (12+).
09.40 Легенды армии с Александром Маршалом (12+).
10.30 Моторы и колёса (12+).
11.20 Д/с «Война миров» (16+).
12.10 Код доступа (12+).
13.00 Улика из прошлого (16+).
13.50 Скрытые угрозы (16+).
14.40 Д/с «Секретные материалы» (16+).
15.30 Д/с «Загадки века» (12+).
16.20 Специальный репортаж (16+).
17.00 Главное с Ольгой Беловой (16+).
18.40 Д/с «Легенды советского сыска» (16+).
22.00 Фетисов (12+).
22.55 Х/ф «Голубая стрела» (12+).
00.40 Х/ф «Зелёные цепочки» (6+).
02.15 Х/ф «Два Фёдора» (12+).
03.40 Д/с «Отечественное стрелковое оружие» (16+).
04.20 Д/с «Москва фронту» (16+).

РОССИЯ К

05.30 Х/ф «Сердце не камень» (12+).
07.50 Тайны старого чердака. «Вперёд в провинцию» (16+).
08.20, 00.25 Диалоги о животных. Минский зоопарк (16+).
09.00 Больше, чем любовь (16+).
09.45 Х/ф «Матрос сошел на берег» (6+).
10.55 Х/ф «Библия в живописи. Иванов и передвижники» (16+).
12.00 Невский ковчег. Теория невозможного (16+).
12.30 Игра в бисер» с Игорем Волгиным. «Алексей Толстой. «Золотой ключик, или Приключения Буратино (16+).
13.10 Х/ф «Приключения Буратино» (0+).
15.30 Картина мира с Михаилом Ковальчуком (16+).
16.15 Романтика романса (16+).
17.15 Д/ф «Я найду тебя, отец!» (16+).
18.30 Новости культуры.
18.45 Х/ф «Сказ про то, как царь Петр арапа женил» (0+).
20.25 Спектакль «Третий звонок, господа!» (16+).
22.15 Х/ф «Тётя Маруся» (16+).
01.05 Искатели. «В поисках «Неизвестной» (16+).

5

04.00 Т/с «Ухожу красиво» (16+).
05.25, 06.05, 07.00, 07.45, 08.40, 09.40, 10.35, 17.00, 17.55, 18.50, 19.45, 20.40, 21.35 Т/с «Наш спецназ-2» (16+).
11.30, 12.25, 13.20, 14.15, 15.05, 16.05 Т/с «Наш спецназ-3» (16+).
22.35, 23.20 Т/с «Крепкие орешки» (16+).
00.05, 01.05, 01.50, 02.35 Т/с «Назад в СССР» (16+).

05.30 Х/ф «Судьба на лестничной клетке» (16+).
09.05 Пять ужинов (16+).
09.20 Х/ф «Семейные призраки» (16+).
18.00 Т/с «Великолепный век» (16+).
22.20 Х/ф «Коммуналка» (16+).
02.00 Д/с «Настоящая Ванга» (16+).
03.10 Х/ф «Зита и Гита» (16+).

РТК

07.30 Деловые люди (12+).
07.35 Черная жемчужина Забайкалья (16+).
07.55 Больше, чем деньги (16+).
08.10 Ильменский заповедник (12+).
08.40 Жигулевский заповедник (12+).
09.10 Без срока давности (6+).
10.50 Спортивный обмен (16+).
11.10 Золото Дельмачика (12+).
11.25, 15.25 5 вопросов (16+).
11.35 Во саду ли, в огороде (6+).
12.00 Т/с «Я буду жить!» (16+).
15.35 Т/с «Богатая Маша» (16+).
17.10 Т/с «Богатая Маша 2» (16+).
18.55 Варлаам (16+).
20.00 Путь (16+).
20.25 Х/ф «Белое платье» (16+).
22.05 Т/с «Паук» (16+).

в городской администрации

ПОДРЯДНЫЕ ОРГАНИЗАЦИИ ПРИСТУПИЛИ К РЕМОНТАМ ДВОРОВ

Открывая очередное плановое совещание, и. о. руководителя администрации города Читы Андрей Гренишин поздравил коллег с Днем местного самоуправления, который отмечался 21 апреля.

Он подчеркнул, что задач очень много и их необходимо решать, несмотря на нехватку финансовых средств и ресурсов, пожелал всем здоровья, успехов в работе, благополучия. Также Андрей Гренишин вручил Благодарность губернатора Забайкальского края главному инженеру ООО «Забайкальская проектная компания» Илье Бухвалову и генеральному директору ООО «АРМ – 1» Гарику Мазманяну за активное участие в благоустройстве краевой столицы.

Как прозвучало из докладов участников совещания, в течение минувшей недели в Чите произошло 39 пожаров, 27 из которых – возгорания сухой травы. В ежедневном режиме в городском округе проводятся противопожарные рейды, благодаря которым к настоящему времени не допущено переходов огня на жилые дома и строения. Андрей Гренишин поблагодарил всех участников рейдов за работу и подчеркнул, что патрулирование необходимо продолжать.

Фото автора.

ПАО «ТГК-14» и АО «Водоканал-Чита» получат больше миллиарда рублей в кредит на ремонт коммунальной инфраструктуры, в ходе которого планируется отремонтировать 185 объектов. Подрядной организацией комитета городского хозяйства было отловлено 30 безнадзорных собак. Всего с начала года помещено в приют 906 животных без владельцев. Также в приюте содержится 234 агрессивных животных.

18 апреля подрядная организация начала первый этап акарицидной обработки территории муниципальных кладбищ. Продолжается очистка улиц и тротуаров от снега, ведутся ямочные ремонты, начинаются ремонты дорог в рамках «БКД». Андрей Гренишин поручил взять на особый контроль данные виды работ, чтобы минимизировать создание автомобильных пробок.

В рамках линейного контроля в районе остановочного пункта «Магазин «Сувениры» по улице Ленина проверена работа муниципальных автобусных и троллейбусных маршрутов. Выявлены нарушения по маршрутам № 6, № 22. В адрес перевозчиков, допустивших нарушения, направлены предостережения.

Подрядные организации приступили к ремонтам дворов. Исключение составляют территории, с которых жильцы не убрали гаражи, но работа в данном направлении ведется. Завершается ремонт пищеблока и медицинского пункта в спортивном лагере «Жемчужина», заключен договор на благоустройство сквера в Антипихе. Что касается приобретения жилых помещений для расселения граждан из аварийных домов по муниципальной программе, то уже третий конкурс, объявленный комитетом градостроительной политики, не выявил желающих продать свои квартиры.

Капитальные ремонты в школах № 6 и № 40 ведутся по графику; продолжается прием заявлений от родителей будущих первоклассников (в данное время поступило 3275 заявлений), также ведется набор в детские дошкольные учреждения. В течение минувшей недели прошло много культурно-массовых и спортивных мероприятий, среди которых докладчики особо отметили открытый городской конкурс «Хрустальный башмачок» и спартакиаду молодежи допризывного возраста.

Управлением потребительского рынка отработано 19 обращений по защите прав потребителей; в ходе рейдов по пресечению несанкционированной торговли составлено 5 административных протоколов. Универсальные ярмарки выходного дня будут проходить каждую майскую субботу, адреса будут сообщены позднее. Также в ходе совещания был затронут вопрос поощрения сотрудников полиции, которые нашли вандалов, разгромивших остановочные павильоны на улице Гайдара.

Подводя итоги работы, Андрей Гренишин призвал читинцев активнее голосовать за выбор территории в федеральном проекте «Формирование комфортной городской среды». Голосование завершится уже совсем скоро, 30 апреля, поэтому необходимо поспешить, чтобы в столице Забайкальского края стало больше еще на одну благоустроенную территорию.

Оксана СИДОРЕНКО.

выставки

ПРОБУЖДАЮТ СЕРДЦА СВОИМИ РИСУНКАМИ...

Так оценила заместитель руководителя администрации города Читы Людмила Эмих работы учащихся Центральной детской художественной школы, представленные на выставке в Забайкальском краевом художественном музее.

Фото автора.

Юные художники рисовали деревянные и каменные особняки, купеческие дома, храмы, доходные дома. Многие из этих зданий знакомы всем забайкальцам: Михайло-Архангельская церковь, Читинский телеграф, усадьба Лукина по ул. Бабушкина… На фоне акварельной нежности первой листвы или золотого убранства берез и тополей дома уходящей Читы рождают трепетные чувства, желание сохранить, сберечь эту красоту, в которой застыло само время.

— Надеюсь, что с помощью федеральных источников мы сможем отреставрировать многие здания, привести их в надлежащий вид, — отметила Людмила Эмих на торжественном открытии выставки «Уходящая Чита: наша память в рисунках». Она поблагодарила всех участников проекта, пожелала ребятам вдохновения и неиссякаемой любви к малой родине.

По информации ведущих мероприятия, успешная творческая судьба проекта Президентского фонда культурных инициатив сложилась во многом благодаря всесторонней помощи и поддержке Министерства культуры Забайкальского края, администрации города Читы, комитета культуры. В рамках проекта учащиеся и преподаватели Центральной детской художественной школы выходили на пленэры, чтобы запечатлеть неповторимый облик родного города. А детские рисунки, в отличие от фотографий, способны транслировать не только внешний облик зданий, но и духовную составляющую, эмоциональную оценку, живое впечатление.

Зрители внимательно вглядываются в узорчатые завитки деревянной резьбы

Фото автора.

зданий, любуются старинными карнизами, словно переносясь в другую эпоху.

— А ведь эти дома и сейчас находятся в Чите, мы проходим мимо них и не замечаем, — посетовала одна из посетительниц выставки. — Спасибо ребятам, что позволили другими глазами посмотреть на город!

Начальник отдела культурной политики Министерства культуры Забайкальского края Татьяна Жеребцова подчеркнула, что только с любовью к городу, к его историческому наследию можно было создать такие уникальные работы — очень светлые, «словно идешь по солнечной стороне улицы».

— И даже дом Шиллинга, который сегодня в первом приближении вызывает грустные ощущения, в рисунках ребят — это настоящее сокровище! — отметила Татьяна Ивановна.

Пройтись по тихим улочкам Читы, заново открыть для себя удивительную красоту старинных усадеб, особняков, купеческих домов, перенесенных на полотна юных художников, можно до июня.

Оксана СИДОРЕНКО.

к 50-летию БАМа

«А СЕРДЦЕ ГОРЯЧИМ

Валентина Астраханцева в составе торжественного собрания по случаю

Эти строчки из некогда популярной песни как нельзя лучше говорят о её характере — напористом и железном, как магистраль, которая и предопределила судьбу. Решительная, как сам величайший проект XX века. В неполных двадцать три — председатель сельского совета, и не в забытой богом деревеньке в три двора, а на БАМе. Между прочим самым молодым в СССР. Валентину Геннадьевну знает всякий в журналистской среде. Кто остался в Икабье и Новой Чаре, с теплотой вспоминают о Вале Астраханцевой — комсомолке, спортсменке и просто красавице.

«БАМ сам пришёл ко мне»

Север уникален, забайкальский — особенно, люди здесь рождаются от природы крепкими по духу, светлыми в помыслах, хлебосольными и радушными. Словно кто-то невидимый раскладывает им по судьбе помогать другим. И по-другому никак в вечной мерзлоте, в одиночку не выживешь. Не только природа, но в большей степени родители выпестовали в Валентине решительность и способность любое дело доводить до логического конца. Честные труженики, посвятившие себя Калару, не променявшие суровую Чару на более тёплое местечко, разве могли детей своих воспитать иначе?

— Как я оказалась на БАМе, как БАМ вошел в мою жизнь и стал неотъемлемой частью судьбы? Я всегда говорю: «Это не я на БАМ приехала, а БАМ пришел к нам!» — Валентина Геннадьевна не лукавит, на компромисс в разговоре не идёт, сразу отметая штампы типа «время выбрало вас…»

Коренная забайкалка, уроженка села Неляты, выпускница чарской средней школы мечтала стать юристом. Однако человек предполагает, а судьба она, как незримая нить: попетляет-попетляет, да и выведет в нужное место. Так, молодой специалист, комсомольская активистка и выпускница Читинского пединститута — новоиспечённый преподаватель истории и обществоведения, твёрдо убеждена — работать будет в Чернышевском районе. Читинский облоно — выпускники получают подъёмные на проезд до места распределения, и удивленное Астраханцевой: «А почему у меня больше, чем у других?!» Ответ кадровика вызвал лёгкий шок: «На вас запрос пришел из Каларского района, из новой школы». Так круто повернула дорога на малую родину.

«16-й километр»

Временный посёлок Читинского участка БАМ, а в 1980-м просто «16-й километр», станет Новой Чарой спустя несколько лет. Но в биографии Валентины явится отправной точкой, первой записью в трудовой, началом её бамовской биографии. Название неказистое, временное, а все потому, что стройка рабочего посёлка началась в 16 километрах от Чары — районного центра Каларского района, как теперь её называют, Старой. И если, как принято считать, вторая жизнь Байкало-Амурской магистрали началась 27 апреля 1974 года, когда с Ярославского вокзала Москвы на строительство Байкало-Амурской магистрали выехал первый Всесоюзный комсомольский отряд имени XVII съезда ВЛКСМ, в Читинскую область БАМ пришёл только спустя четыре года.

— Еще в 1978 году на каларскую землю высадился десант строителей-бамовцев, а в январе 1980 года началась передислокация крупных прорабских участков. Первые просеки, первый кубометр грунта, первые комсомольско-молодежные свадьбы, первые школы, фестивали, субботники и ударный труд на стройке века, — рассказывает моя героиня. Для Астраханцевой это не просто констатация фактов, сухой отчёт о прожитом. Скорее, пережитом, пропущенном через каждую клеточку. То, что дало право быть частью бамовской касты — народа особого, с твердым стержнем в душе, который не сломать и не согнуть. Увлажняются, наливаются особым густым оттенком ярко-голубые глаза, загораются румянцем щёки, и мне легко её сейчас представить той девушкой с чемоданом и кресломкроватью в пустом пока еще классе новой деревянной большой школы, возводимой что называется «про запас», буквально выбитом для проживания у директора за считанные дни до начала учебного года. Маршрутных автобусов тогда не было, а добираться из дома каждый день к урокам было не на чем. Тогда-то и проявила настойчивость. Заказывали? Получите!

Не боги горшки обжигают

А ранней весной 1981-го в Чаре высадился отряд строителей, который составляли комсомольцы из десяти областей союзной тогда ещё Украины.

— Мы (члены райкома комсомола) встречали их в Икабье три дня подряд, где развернулось самое крупное на Читинском участке БАМа СМП-696, ставили на учет всех прибывших молодых людей. Заселяли ребят в общежитие, всем выдавали валенки, теплые рукавицы, шапки, телогрейки, полушубки. Март в тот год выдался холодный. Интересно было наблюдать, как они укутывались шарфами, надевали по две пары рукавиц, натягивали шапки до носа и готовы были надеть еще по одной паре валенок. В Икабье уже были построены магазин, медпункт, почта, а столовая (котлопункт) была обустроена в большой армейской палатке. Это потом построили стационарные столовую, школу, детский сад, клуб, малосемейки и другие жизненно важные объекты, — вспоминает Валентина Геннадьевна.

Не менее яркой вспышкой в памяти остался и приезд строителей-грузин: они десантировались с вертолетов, выгружали нехитрые, но необходимые для ещё неустроенного быта пожитки. Изумление вызвал козёл Борька, которого привезли жители солнечной Грузии, некоторые явились на стройку века вместе с молодыми жёнами…

Тогда жизнь в Икабье кипела. Не знала Валентина, что судьба готовит ей очередное испытание в виде крутого поворота. Вмешался в только начавшуюся учительскую карьеру… сосед по отчему дому Фёдор Александрович Тестов — первый секретарь Каларского райкома партии. Мужчина волевой, настойчивый, настоящий образчик советского руководителя.

— Он пригласил меня к себе в кабинет и предложил стать… председателем Икабьинского сельского совета. Своим предложением он меня удивил или

к 50-летию БАМа

ГОРЯЧЕЕ ОСТАНЕТСЯ...»

забайкальской делегации стала участником юбилея Байкало-Амурской магистрали

даже ошеломил. Я сначала отказалась, но он был так настойчив, что при повторном приглашении в кабинет к «первому» мне пришлось согласиться, потому что Федор Александрович к этим уговорам подключил моего отца — Геннадия Степановича Астраханцева, который был в то время председателем Чарского сельского совета, — рассказывает моя собеседница, вспоминая, как категорически отвергла поначалу серьезное предложение.

Ещё бы — взвалить на хрупкие девичьи плечи такую ответственность не каждый сможет. Икабья гудела, как густонаселенный улей, народ прибывал каждый день. Рождались и семьи новые, и дети, нужно было наладить учёт населения, заниматься обустройством быта и организацией досуга бамовцев. Получается, ответственность, которая, как считалось в те годы, под силу только состоявшемуся управленцу. Но, видимо, была у коммуниста Тестова особая чуйка на людей цельных, которые не кинут, каждому и плечо подставят, а где надо, выслушают, улыбнутся ободряюще.

— Была предвыборная кампания, были встречи с избирателями, тогда я близко познакомилась со многими икабьинцами, а в сентябре состоялись выборы. И я стала председателем Икабьинского сельского совета, — делится воспоминаниями Валентина Геннадьевна, перемежая рассказы забавными, почти кинематографичными сюжетами, достойными лучших советских комедий.

«Вакансий нет. Мест нет вообще нигде!»

Уже состоялись выборы, и новый председатель сельсовета мчит на попутке из Чары в Икабью к начальнику СМП-696 Вячеславу Степановичу Волкову, руками работников которого целые города возводились. Не чинуша — пахарь, сроки, объекты, в приёмной без очередей — принимать отказался. К тому времени на БАМ косяками потянулись добровольцы. Много желающих было строить дорогу века, да и заработок тяжёлым был в прямом смысле — и по условиям, и по размеру. Решительно толкнула дверь в кабинет Валентина, хотя всегда робела перед руководителями такого ранга, уважала за опыт и силу. При виде красивой хрупкой молодой девчонки «метр с кепкой» Волков, не желая даже слушать, зачастил: «Вакансий нет, мест нет вообще нигде!». А после представления видавший виды строитель изумлённо повторял: «Мне говорили, что молодая, ну не настолько же. Детей присылают, что они там, совсем что ли?!

Слухи о молодом председателе сельсовета дошли до столицы. В Икабью приехал корреспондент газеты «Правда». Не сохранилось той вырезки со статьей. Зато помнят ветераны БАМа, и ныне проживающие в Каларском округе, с какой ответственностью и заботой о людях взялась Валентина за обустройство быта икабьинцев.

Особая страница биографии

— Икабья — особая страница моей биографии. В вотчину Икабьинского сельского совета входила территория от Мурурина до Ункура. Первые свадьбы, регистрации новорожденных, субботники по уборке территории, собрания, поездки по мехколоннам, автоколоннам, которые отсыпали трассу, доставляли грузы. Дел было много, потому что все было впервые, — вспоминает Астраханцева.

Врезалась в память первая регистрация брака, которую должна была проводить самостоятельно. Очень хотелось обставить все торжественно, чтобы оставить яркую память о важном событии в жизни у молодых. Лично выбирала по такому случаю фужеры и серебряный поднос в универмаге. А мама сшила красивое, но строгое платье из набивной ткани нежного кремового цвета...

Комсомольский задор, как и жизнь, и стройка, все било через край. Случались и первые курьезы.

— Помню, надо было решить, как будут называться улицы в поселке. На заседании исполкома сельского Совета звучало много предложений, но нам в райисполкоме не разрешили некоторые названия, как бы мы ни отстаивали свою позицию. Например, назвать улицу именем Владимира Высоцкого. Хотя в молодежной среде

было много поклонников его творчества. Здесь (в Икабье) часто проходили вечера гитарной песни, где исполняли песни Высоцкого. Но зато в поселке, где жили грузины, разрешили назвать улицу именем Шоты Руставели. Нам рекомендовали название улиц — Лесная, Строителей, Таежная, Молодежная... А центральная улица должна была всегда быть названа именем Ленина. Так вот, главную улицу Икабьи мы все-таки назвали «Юность Украины». Теперь такой улицы давно нет. Это там стояло рабочее общежитие и к осени 1981-го уже были построены первые малосемейки. Вообще дома росли как грибы. Их строили из щитов. Сами бамовцы называли их «щеле-блочные» дома. В таком доме получила квартиру и я, хотя мне предлагали заселиться в благоустроенный коттедж. Коттедж — это, конечно, громко сказано, построенный из таких же деревянных щитов дом, но с санузлом и ванной. Но семьям, где уже появились ребятишки, они были нужнее, — вспоминает Валентина Геннадьевна. И в этом она вся.

Главный ориентир

Знаю Астраханцеву добрую треть жизни. Понимаю теперь, что самые лучшие качества в ней — с бамовских времён: заботилась о людях, те, в свою очередь, закаляли её характер, учили жизни. Месяцы складывались в годы, имя теперь которым — мудрость и опыт. Умение помочь, поддержать, не нарушая личного пространства. 15 бамовских лет остались, пожалуй, самыми яркими и цельными, как сама юность. Но и стали ориентиром в последующие годы. Где бы ни работала, коллеги знали: Астраханцева обязательна, не подведёт и с любой ситуацией справится. После Икабьи была работа в редакции районной газеты «Северная правда», на местном радио, затем — музей Читинского участка БАМа. А в 1995 году Валентина Геннадьевна с семьей (подрастали две замечательные дочери) переехала в Читу. Но это уже совсем другая история...

— Я благодарна судьбе, что оказалась именно в Икабье, где жили и работали ребята и девчата с Украины и из Грузии, а также из других краев и областей нашей необъятной Родины — СССР. Их всех разбросала жизнь в разные стороны, но БАМ — это Тында, Хани, Икабья, Чара, Куанда, Сюльбан (можно перечислять все станции и поселки, построенные на трассе, которых, может быть, теперь нет на карте) — стал для нас общей страницей биографии. И каждый из нас с гордостью рассказывает детям, внукам, а некоторые уже и правнукам, что жил и работал на БАМе, что строил БАМ, строил дорогу в будущее. И слова: «БАМ — это наша с тобой биография» — про каждого из нас, — с гордостью говорит Астраханцева.

И даже если сейчас и общаются редко (переписки в соцсетях, обязательные поздравления с днем рождения и короткие звонки «за жизнь»), каждый из ветеранов-строителей хранит и в сердце, и в душе теплые и яркие мгновения общей судьбы, лучшие годы, которые связаны с главным ориентиром жизни — БАМом.

— Я бы даже сказала, бамовец — это состояние души! А моя душа поет: «Веселей, ребята, выпало нам строить путь железный, а короче — БАМ!» — заключает Валентина Геннадьевна.

Задора и инициативы в ней хоть отбавляй. Даже не сомневаюсь, что скоро придётся писать новую историю.

Оксана ЛЕОНТЬЕВА.
Фото из личного архива Валентины АСТРАХАНЦЕВОЙ.
Фоторепродукции Евгения ЕПАНЧИНЦЕВА.

Как защитить свой аккаунт:

- **не используйте одни и те же пароли** в разных приложениях или аккаунтах
- заменённые символы должно быть трудно угадать: **не используйте, например, ноль вместо буквы «О»**
- **можно воспользоваться генератором паролей** — программой, сочетающей символы случайным образом

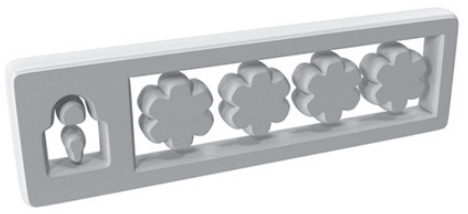

Как защитить свой аккаунт:

- пароль должен быть длиной **минимум 10–12 символов**
- используйте **разные символы**: прописные и строчные буквы, цифры, знаки препинания
- сочетания слов **должны быть необычными**
- **придумайте правило для пароля:** например, составлять его из трёх четырёхбуквенных слов, в которых первые две буквы заменяются цифрами и знаками: «?4ей#2ка?6цо» вместо «улейрукалицо»

Примеры надёжных паролей:

dAmNmO!nAoBiZPi?

- составлен по правилу: первые две буквы из каждого слова кодовой фразы **«Дай мне мороженого! На обед из Питера?»**
- пароль длинный — 16 символов
- используются спецсимволы: «!» и «?», прописные и строчные буквы

!HMnrsQ4VaGnJ-kK

- создан генератором паролей — **символы в случайном порядке**
- длина — 16 символов
- используются символы «!» и «-», прописные и строчные буквы

яростьуткапростолуна

- основан на кодовой фразе, в которой есть **понятные, но не связанные между собой слова**
- длина — 20 символов

Как ещё можно обезопасить свои данные:

- **активируйте двухфакторную аутентификацию**, чтобы при входе нужно было вводить не только логин и пароль, но и одноразовый код из СМС или специального приложения
- раз в полгода, а лучше каждые три месяца **обновляйте пароли**, особенно от сервисов и приложений, где есть ваши личные данные
- **используйте менеджер паролей** — программу, которая помогает хранить все ключи в зашифрованном виде: вам достаточно будет запомнить только один

Где не стоит хранить пароли:

- в приложении «Заметки» в телефоне
- в диалогах с самим собой в соцсетях и мессенджерах
- в автозаполнении браузера

Если злоумышленник сумеет получить доступ к вашим устройствам и соцсетям, **ему станут известны сразу все пароли**.

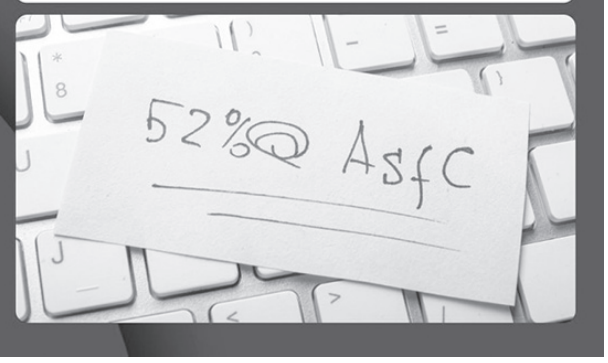

безопасность

ВАШ АККАУНТ ВЗЛОМАЛИ. ЧТО ДЕЛАТЬ?

Сегодня потерять доступ к своему аккаунту в мессенджере иногда равносильно потере кошелька или документов. Аферисты используют разные схемы, чтобы заполучить профили пользователей.

Например, через украденные аккаунты мошенники рассылают ссылку с просьбой проголосовать в каком-то конкурсе якобы за их ребёнка. Помните: никогда нельзя переходить по сомнительным ссылкам!

Часто это заканчивается взломом вашего аккаунта. На сайте «Объясняем.РФ» рассказывается, что делать в таких ситуациях.

Как восстановить доступ в Telegram?

▪ ***С помощью другого устройства***

С компьютера или другого устройства завершите в «Настройках» все активные сеансы и установите облачный пароль для входа в приложение. Способ сработает, если мошенники не успели изменить все данные для входа в аккаунт.

▪ ***С помощью электронной почты***

Если вы не можете войти в аккаунт по номеру телефона, то восстановить доступ можно с помощью привязанной почты. Но это сработает только при условии, что вы указали свой электронный адрес при установке облачного пароля.

Есть ещё один — самый радикальный способ решения проблемы. В крайнем случае перейдите на страницу удаления аккаунта на сайте Telegram. Сделать это из приложения нельзя. Далее введите номер телефона аккаунта, который вы хотите удалить.

Важно: *все чаты и подписки будут удалены. Однако с этим номером телефона можно будет создать новый аккаунт.*

Что делать, если вас взломали в WhatsApp?

Войдите в WhatsApp, используя свой номер телефона. Для подтверждения входа понадобится шестизначный код, который придёт в СМС. После того как введёте комбинацию, чужое устройство потеряет доступ к вашему аккаунту.

Если вы просто подозреваете, что кто-то использует ваш аккаунт, выйдите из него с других устройств через «Настройки».

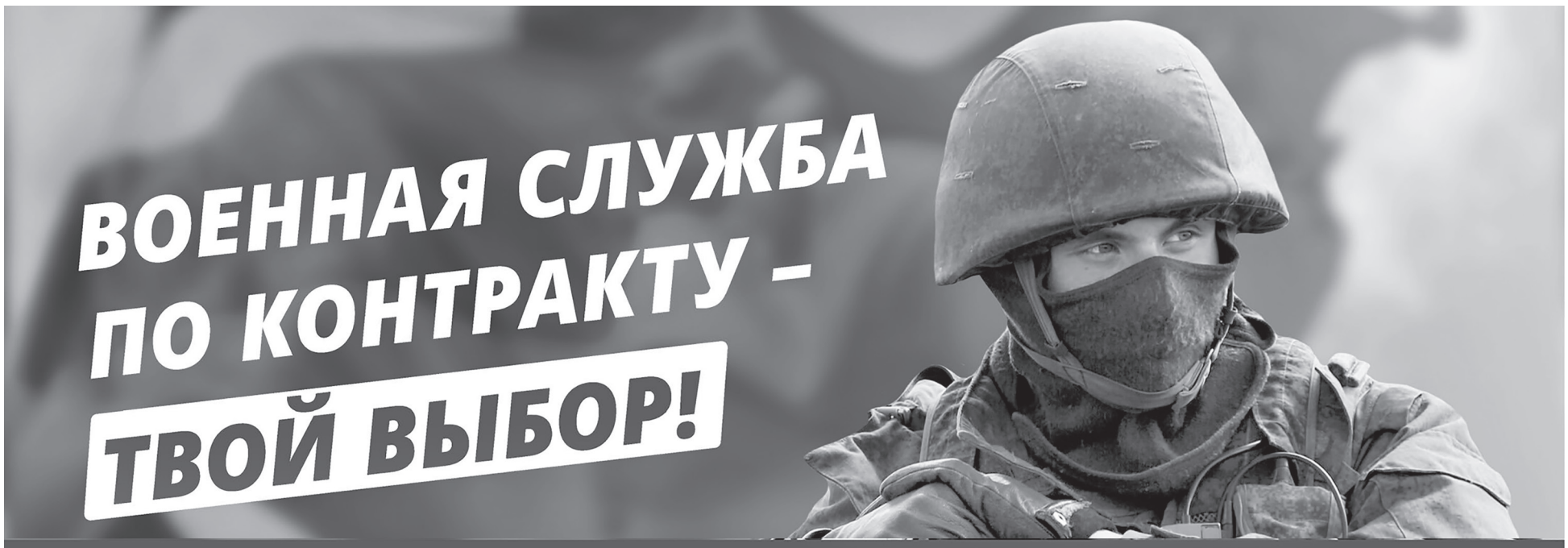

Высокооплачиваемая работа для настоящих мужчин!

ДЕНЕЖНОЕ ДОВОЛЬСТВИЕ:

Единовременная выплата при подписании контракта –
от 445 тыс. рублей

От 210-340 тыс. руб. за полный календарный месяц

УСЛОВИЯ:

- Бесплатный проезд из любого города РФ до места сбора
- Трудоустройство в государственную компанию. Рабочее место сохраняется по завершению службы!
- Социальная гарантия и льготы военнослужащим по контракту
- Бесплатная медицинская комиссия
- Проживание, питание, экипировка, обучение предоставляется

ТРЕБОВАНИЯ:

- Полный пакет документов
- Гражданство РФ

Для подробной информации обращаться

по телефонам:
122
8 (3022) 34-39-86

или по адресу:
г. Чита,
ул. Амурская, д. 9

ресурсы

Елисейский дворец готов инвестировать в разработку месторождения «Зоовч Овоо» около 1,7 миллиарда долларов США.

Фото resource4.sodonsolution.org.

МОНГОЛЬСКИЙ УРАН ДЛЯ ФРАНЦИИ

Пятая республика намерена окончательно прибрать к рукам стратегическое сырье степной страны

Сегодня мало кто вспомнит, что основы геологической службы Монголии заложили советские специалисты. По словам заслуженного геолога РФ Николая Чабана, именно с участием советских геологов в соседней стране были проведены масштабные геологические съемки и составлены геологические карты разного масштаба. До развала Советского Союза тысячи монгольских студентов прошли обучение на горных специальностях в вузах СССР.

Когда же великой страны не стало на карте мира, к полезным ископаемым Монголии пристальный интерес стали проявлять страны Европы и США. Но наиболее активно разведкой урана начали заниматься французские специалисты. На этот день в Монголии открыто более десяти месторождений урана с подтверждёнными запасами около 160 тысяч тонн. Однако, как утверждают ученые, это только вершина айсберга. Монголия может обладать запасами урана до 1 миллиона тонн, для их подтверждения необходимо провести работы по геологической разведке.

Здесь же стоит отметить, что в 90-е годы в Монголии российскими предприятиями эксплуатировалось Дорнодское урановое месторождение. За шесть лет работы на нем было добыто 535 тU. Руда транспортировалась по железной дороге на ППГХО им. Е.П. Славского в Краснокаменск для переработки. Однако этот проект был свернут, и на сегодняшний день Россия не получает урановую руду из Монголии.

Как уже было сказано выше, основным интересантом урановой геологоразведки в степной стране является Франция. В 2013 году французы (группа компаний Orano) открыли на территории аймака Дорноговi урановое месторождение Зоовч Овоо. (В скобках заметим, что в Дорноговi ранее найдены богатые месторождения каменного угля и флюорита, уже несколько десятилетий добывается нефть).

Всего Orano инвестировала более $250 млн. в проекты по разведке и определению ресурсов урана в Монголии. Помимо Зоовч Овоо с подтвержденными запасами урана 57 тыс. тонн, было открыто месторождение Дулаан-Уул, запасы которого составляют около 6 тыс. тонн.

Фото lizsk.ru.

После открытия месторождений французы вели подготовительные работы к их освоению. С июля 2021 по декабрь 2022 года на месторождении Зоовч Овоо в пустыне Гоби проводились опытно-промышленные работы по извлечению урана методом подземного выщелачивания. В ходе эксперимента было получено 10 тонн концентрата природного урана.

Однако до прошлого года о сроках начала промышленной разработки месторождения не заявлялось — Франция успешно добывала для своей атомной промышленности уран в Африке.

В 2023 году из-за переворота в Нигере Пятая республика осталась без главного поставщика урана. В этой ситуации Парижу было необходимо в кратчайшие сроки искать замену урану с африканского континента. А учитывая, что Франция является недружественной России страной и поддерживает санкции ЕС, Елисейский дворец активизировал работу в Монголии. В октябре 2023 года Orano подписала предварительное соглашение о добыче урана с президентом Монголии Ухнаагийн Хурэлсухом во время его визита во Францию.

«Опытно-промышленные работы в течение 2021-2022 гг. уже подтвердили экономическую, экологическую и социальную целесообразность эксплуатации участка Зоовч Овоо», — отметили представители Orano во время переговоров с Хурэлсухом.

Проект разработан компанией Badrakh Energy — совместным предприятием Orano Mining и монгольской государственной компании MonAtom. По словам французов, совместный франко-монгольский проект будет основываться на международных стандартах и передовой практике в области безопасности, охраны окружающей среды, что станет ориентиром для развития атомной отрасли в Монголии.

Эксперты считают, что с началом разработки Зоовч Овоо страна раскроет свой урановый потенциал, проект может принести ей около 1 млрд. долларов налоговых поступлений в течение последующих 30 лет и около 1,6 млрд. долларов прямых инвестиций. В свою очередь, добыча урана в Монголии позволит Франции компенсировать и даже увеличить производство электроэнергии у себя в стране. Кроме того, по оценкам экспертов, спрос на уран к 2030 году во Франции может увеличиться на 27%. Намерены нарастить мощности атомной энергетики и другие страны Евросоюза. В этой ситуации добыча урана в Монголии отвечает интересам сразу нескольких государств ЕС, нуждающихся в энергетических ресурсах.

Единственное, что сегодня беспокоит французов, это неэффективный госаппарат Монголии. Так, всемирная сеть европейской бизнес-организации (EBOWWN) в своем недавнем отчете отметила, что зарубежным инвестициям в Монголию препятствует главным образом неэффективное управление государством.

Согласно отчёту, «существенным недостатком для инвесторов в монгольский горнодобывающий сектор является тот факт, что налоговое управление Монголии обладает большим уровнем полномочий в оценке лицензий на добычу полезных ископаемых. Это влияет на будущие инвестиции в разведку и проведение работ по добыче ресурсов».

Как отмечает EBOWWN, инвесторы часто сталкиваются с несоответствием между решениями национальных и местных органов власти. Это приводит к задержкам в реализации проектов.

Анатолий КВАСОВ.

ООО «КАДАСТРОВЫЙ ИНЖЕНЕР»

Настоящим извещением уведомляем участников долевой собственности на земельный участок с КН 80:02:170201:1486 о месте и порядке ознакомления с проектом межевания земельного участка, образованного в счет земельных долей. Предметом согласования являются размер и местоположение границ выделяемых в счет земельных долей земельных участков.

Заказчиком работ по подготовке проектов межевания земельного участка является:

Цыренова Бальжима Дамбаевна, почтовый адрес: 674433, Забайкальский край, Могойтуйский район, с. Цаган-Оль, ул. Базара Ринчино, д. 22, контактный телефон 8-924-295-01-00.

Проекты межевания земельного участка подготовлен кадастровым инженером: Бадмаевым Цыреном Батоевичем, № квалификационного аттестата 75-11-40 (серия А № 0000038), почтовый адрес: 687000, Забайкальский край, Агинский район, п. Агинское, ул. Крылова, д. 2, адрес электронной почты: TsyrenB@mail.ru, номер контактного телефона 8-996-312-10-90, 8-924-273-52-51. Кадастровый номер исходного земельного участка: 80:02:170201:1486. Адрес земельного участка: Забайкальский край, Могойтуйский район. Порядок ознакомления с проектом межевания земельного участка: в течение 30 календарных дней с момента опубликования настоящего извещения по адресу: 687000, Забайкальский край, Агинский район, п. Агинское, ул. Крылова, д. 2.

Срок направления заинтересованными лицами обоснованных возражений относительно азмера и местоположения границ выделяемого в счет земельной доли земельного участка в письменном виде в течение 30 календарных дней с момента опубликования настоящего извещения по адресу: 687000, Забайкальский край, Агинский район, п. Агинское, ул. Крылова, д. 2.

Возражения могут быть направлены также в филиал Федерального государственного бюджетного учреждения «Федеральная кадастровая палата Росреестра» по Забайкальскому краю по адресу: 672000, г. Чита, ул. Лермонтова, 1, Филиал ФГБУ «ФКП Росреестра» по Забайкальскому краю.

ООО «ЗАБАЙКАЛЬСКИЙ КРАЕВОЙ ЦЕНТР МЕЖЕВАНИЯ ЗЕМЕЛЬ, ОЦЕНКИ И СТРОИТЕЛЬСТВА»

Публикует извещение о согласовании проекта межевания земельного участка, выделяемого в счет земельных долей из земельного участка с кадастровым номером 75:15:000000:81 Фалилееву Юрию Алексеевичу, Фалилеевой Любови Николаевне, Мишкинис Галине Валерьяновне, местоположение которого: Россия, Забайкальский край, Ононский район.

Заказчиком проекта межевания земельного участка является Намдаков Сергей Витальевич: Забайкальский край, Ононский район, с. Большевик, ул. Центральная, д. 25а. Телефон: 89144350341.

Проект межевания земельного участка подготовлен кадастровым инженером Цымпиловой Валентиной Николаевной, номер квалификационного аттестата № 38-15-750 контактныйтелефон: 89244773434; электронная почта: zabkraycenter@yandex.ru, почтовый адрес: 672007, Забайкальский край, г. Чита, ул. Чкалова, д. 158, оф. 12. Обоснованные возражения относительно размера и местоположения границ земельного участка принимаются в течение 30-ти дней со дня опубликования данного извещения в офисе **ООО «Забайкальский краевой центр межевания земель, оценки и строительства»** по адресу: Забайкальский край, г. Чита, ул. Чкалова, д. 158, этаж 2, офис 12 и в филиале ФГБУ«ФКП Росреестра» по Забайкальскому краю по адресу: 672000, г. Чита, ул. Лермонтова, д. 1.

При отсутствии возражений размеры и местоположение границ земельного участка считаются согласованными.

ИЗВЕЩЕНИЕ О НЕОБХОДИМОСТИ СОГЛАСОВАНИЯ ПРОЕКТОВ МЕЖЕВАНИЯ ЗЕМЕЛЬНЫХ УЧАСТКОВ

Кадастровый инженер Янчук Константин Евгеньевич, квалификационный аттестат 75-10-15, почтовый адрес: 672007, Забайкальский край, г. Чита, ул. Чкалова, 124, оф. 215, e-mail: zemlemer_chita@mail.ru, тел.: 8-914-464-22-01, сообщаю о согласовании проектов межевания земельных участков.

Заказчиками работ по подготовке проектов межевания земельных участков являются:

1. Мариев Владимир Владимирович, адрес заказчика: Забайкальский край, Карымский район, пгт.Дарасун, ул. Юбилейная, д. 38, кв. 1, тел. 8-914-128-85-17;

2. Вершинина Наталья Алексеевна, адрес заказчика: Забайкальский край, Карымский район, пгт. Дарасун, ул. Юбилейная, д. 19, кв. 2, тел. 8-996-024-60-53.

Кадастровый номер исходного земельного участка 75:08:000000:78, расположенный по адресу: Забайкальский край, Карымский район.

Со дня опубликования извещения, с проектами межевания земельных участков можно ознакомиться по адресу: 672007, Забайкальский край, г. Чита, ул. Чкалова, д. 124, оф. 215.

Обоснованные возражения относительно размера и местоположения границ выделяемых в счет земельных долей земельных участков, а также предложения о доработке проектов межевания земельных участков после ознакомления с ними принимаются в течение тридцати дней с момента опубликования данного извещения по адресу: 672007, Забайкальский край, г. Чита, ул. Чкалова, д. 124, оф. 215, кадастровый инженер Янчук Константин Евгеньевич, e-mail: zemlemer_chita@mail.ru, а также в орган регистрации прав по месту расположения такого земельного участка.

В связи с утерей считать недействительным аттестат об основном общем образовании серии 75БВ № 0028861, выданный в 2012 году МБОУ Ясногорская СОШ Забайкальского края на имя **Федуриной Татьяны Владимировны**.

В связи с утерей считать недействительным студенческий билет № 1/2021021, выданный в 2021 году ЧГМА на имя **Батоболотовой Адисы Цыденовны**.

В связи с утерей считать недействительным студенческий билет № 1/2018169, выданный в 2018 году ЧГМА на имя **Власовой Валерии Станиславовны**.

ОАО «РЖД» продает жилой дом площадью 51,50 кв. м с земельным участком площадью 3 003,00 кв. м по адресу: Забайкальский край, п. Ага, ул. Дорожная, д. 4. Объект размещен на открытом аукционе № 24/4316/П/А/Э/ЗАБ, начальная цена 435 000,00 руб. Обращаться по тел.: 8 (3022) 22-04-53, 8 (3022) 22-51-12. Подробная информация на сайте property.rzd.ru, www.i.rts-tender.ru.

Рыбодобывающему предприятию ООО "Мираж" (Сахалинская область) требуются:

- **бригадир прибрежного лова**
- **рыбаки прибрежного лова**
- **обработчики рыбы**
- **энергетик с допуском**
- **рефмашинист**
- **водители кат. С и Д**

Опыт работы желателен.
Проживание и питание предоставляются.

Звонить в будни по тел.:
8-984-130-1858, 8-963-289-2090, 8-984-181-0924

ЧИТИНСКИЙ ФИЛИАЛ АО «ЖЕЛЕЗНОДОРОЖНАЯ ТОРГОВАЯ КОМПАНИЯ» ПРОВОДИТ АУКЦИОН № 4 ПО ПРОДАЖЕ ОБЪЕКТА НЕДВИЖИМОГО ИМУЩЕСТВА:

Здание конторы площадью 347,7 кв.м., объект расположен по адресу: Забайкальский край, г. Борзя, пер. Элеваторный, 1.

Начальная (мин.) цена продажи с учётом НДС 20 % составляет 2 700 000 руб.

Дата начало приёма заявок: 19.04.2024 г.

Дата окончания приёма заявок: 22.05.2024 г.

Дата проведения аукциона: 27.05.2024 г.

Место и форма проведения аукциона: электронная торговая площадка «ЭТП РТС-Тендер» на сайте https://www.rts-tender.ru/

Подробная информация на сайтах: www.rts-tender.ru, www.rwtk.ru (в разделе «Тендеры»)

Администрация сельского поселения «Хадабулакское» Оловяннинского района Забайкальского края информирует граждан-собственников (наследников) земельных долей бывшей сельскохозяйственной артели «Хадабулакская» (село Хада-Булак), не распорядившихся земельными долями.

№ п\п	Фамилия имя отчество	№ свидетельства на право собственности на землю
1	Бачаров Адий Георгиевич	689002
2	Бураева Дулмажап Чимитдоржиевна	689003
3	Бабуев Дамдин	689012
4	Дашидымбрылов Баир Дашинимаевич	689031
5	Евсеев Борис Максимович	689034
6	Евсеев Александр Борисович	689036
7	Садаева Валентина Алексеевна	689083
8	Реутов Иван Иванович	689089
9	Подгорбунский Сергей Леонидович	689080
10	Зырянов Александр Николаевич	689052
11	Лисин Юрий Сергеевич	689062
12	Дашидымбрылова Галина Рабданова	041667
13	Чипизубова Августа Петровна	124354
14	Фатюшин Иван Федорович	689104
15	Фатюшин Юрий Иванович	689097
16	Баранов Юрий Терентьевич	689013
17	Судаков Николай Александрович	689105
18	Садаев Алексей Рабданович	689107

В связи с формированием земельного массива из невостребованных земельных долей с целью изъятия желающим выделить земельную долю (наследникам) в течение 90 дней с даты выхода данного объявления необходимо обратиться в администрацию сельского поселения «Хадабулакское» по адресу: 674518, Забайкальский край, Оловяннинский район, село Хада-Булак, ул. Центральная, д. 1.

Жилищная лотерея

Тираж 595 (21.04.2024 г.)

Участвовало билетов: 329 181

Выигрышей в тираже: 61 611

Призовой фонд: 24 688 575 руб.

Суперприз следующего тиража 700 000 000 рублей.

Невыпавшие числа: 5, 10, 51, 55.

Тур	Порядок выпадения чисел в розыгрыше	Количество выигрышей в туре	Размер выигрыша в туре (руб.)
1	9, 12, 79, 90, 46	1	360 000
2	2, 73, 87, 83, 29, 58, 24, 49, 23, 7, 59, 65, 8, 48, 82, 88, 56, 80, 76, 70, 85, 78, 41, 75, 18, 13, 40, 1, 15, 66, 43, 50, 28, 33, 71, 81, 86, 19, 27, 20, 77, 60	1	2 000 000
3	63, 74, 72, 42, 62, 61, 16, 25, 14, 26, 22, 32, 30, 84, 89, 64, 67, 47, 36, 53	1	2 000 000
4	31	4	500 000
5	54	2	3 000
6	11	12	2 000
7	37	17	1 500
8	52	22	1 000
9	17	31	500
10	39	76	300
11	6	171	300
12	57	256	300
13	69	377	200
14	35	703	200
15	38	956	200
16	44	1 623	180
17	4	3 032	180
18	45	3 851	180
19	21	5 780	180
20	3	9 998	180
21	34	13 697	150
22	68	21 000	150

**В первом туре выиграл билет № 059500138050 Московская обл.
Во втором туре выиграл билет № 999841460927 Москва.
В третьем туре выиграл билет № 999880010191 Москва.
В четвертом туре выиграли билеты: № 059500275718 Приморский край, № 059500351607 Москва, № 059500372907 Москва, № 059500435202 Москва.**

Золотая подкова

Тираж 451 (21.04.2024 г.)

Участвовало билетов: 275 214

Выигрышей в тираже: 77 878

Суперприз следующего тиража 19 290 255 руб.

Призовой фонд: 13 760 700 руб.

Невыпавшие числа: 37, 38, 69.

Если ни одного из этих чисел на игровом поле вашего билета нет, то ваш билет выиграл в третьем или в одном из последующих туров!

Тур	Порядок выпадения чисел в розыгрыше	Количество выигрышей в туре	Размер выигрыша в туре (руб.)
1	15, 8, 29, 55, 60, 78, 24	1	150 000
2	7, 76, 14, 71, 64, 74, 90, 18, 62, 77, 81,89, 88, 80, 57, 87, 6, 51, 58, 73, 83, 42, 12, 65, 11, 68, 1, 35, 39, 66, 79, 63, 75, 40, 53, 59, 46, 16, 48, 49	2	Ноутбук
3	82, 28, 19, 44, 23, 34, 17, 26, 70, 31, 21,36, 85, 13, 20, 67, 45, 54, 30	3	Ноутбук
4	43	8	93 750
5	61, 22	3	Смартфон
6	4	8	Смартфон
7	56	19	21 053
8	5	31	700
9	86	50	700
10	47	69	700
11	41	104	450
12	3	210	450
13	10	259	300
14	84	397	300
15	50	719	150
16	52	1 017	150
17	9	1 719	130
18	27	2 741	130
19	25	3 840	130
20	72	5 692	100
21	32	13 866	100
22	33	20 958	100
23	2	26 162	100

**В первом туре выиграл билет № 999929211233 Ханты-Мансийский АО (Югра).
Во втором туре выиграли билеты: № 045100160892 Москва, № 045100177324 Смоленская обл. В третьем туре выиграли билеты: № 045100170010 Москва, № 999921582365 Бурятия, № 999929214481 Челябинская обл. В пятом туре выиграли билеты: № 045100101871 Санкт-Петербург, № 045100274766 Москва, № 045100279232 Москва.
В шестом туре выиграли билеты: № 045100125137 Челябинская обл., № 045100222716 Дагестан, № 045100378747 Санкт- Петербург, № 999924201561 Москва, № 999924202462 Архангельская обл., № 999924203144 Тамбовская обл., № 999935562231 Кировская обл., № 000087660399 Краснодарский край.**

Русское лото

Тираж 1542 (21.04.2024 г.)

Участвовало билетов: 1 022 260

Выигрышей в тираже: 288 144

Призовой фонд: 76 669 500 руб.

Джекпот следующего тиража 800 000 000 руб.

Невыпавшие числа: 20, 27, 55.

Тур	Порядок выпадения чисел в розыгрыше	Количество выигрышей в туре	Размер выигрыша в туре (руб.)
1	16, 53, 29, 80, 68	1	630 000
2	89, 8, 51, 58, 59, 30, 66, 33, 69, 65, 39, 71, 54, 67, 18, 79, 7, 73, 77, 12, 86, 2, 44, 52, 4, 43, 37, 85, 76, 41	1	300 000
3	26, 24, 49, 25, 83, 72, 50, 3, 40, 47, 6, 61, 38, 13, 62, 78, 36, 28, 15, 34, 45, 57, 14, 17, 35, 1, 10, 9	1	300 000
4	32, 74, 21	5	300 000
5	48	6	150 000
6	82	19	12 000
7	81	21	12 000
8	84	51	7 000
9	23	86	7 000
10	56	110	7 000
11	90	235	1 500
12	64	344	1 500
13	42	584	1 500
14	70	896	700
15	19	1 371	700
16	46	1 967	700
17	31	3 018	250
18	22	6 101	250
19	88	8 580	200
20	60	13 636	200
21	5	19 040	170
22	63	28 665	170
23	75	43 036	150
24	87	64 027	150
25	11	96 343	150

**В первом туре выиграл билет № 999216817795 Приморский край.
Во втором туре выиграл билет № 999216973532 Иркутская обл.
В третьем туре выиграл билет № 999354612008 Москва.
В четвертом туре выиграли билеты: № 154200546871 Москва, № 154200630796 Кемеровская обл., № 90000013058078 Федеральные сети, № 999216705077 Краснодарский край, № 999221740110 Татарстан.
В пятом туре выиграли билеты: № 154200689462 Москва, № 90000007650617 Федеральные сети, № 90000013341964 Федеральные сети, № 999216676307 Нижегородская обл., № 999216950153 Орловская обл., № 999216991935 Ростовская обл.**

ПРАЗДНИКИ

25 апреля
День дочери

День дочери — сравнительно новый праздник в современном обществе мира. Кто и когда именно его придумал, до сих пор неизвестно. Но такой день существует. И этот праздник отмечают 25 апреля.

Дочь — радость и надежда матери, гордость и отрада отца. Этот день — замечательный праздник для каждой семьи, в которой есть дочь, и неважно — маленькая или уже взрослая.

26 апреля
День нотариата
(День нотариуса)

День нотариата России отмечается 26 апреля (установлен Указом Президента РФ № 195 от 26 апреля 2016 года). Ранее, начиная с 2007 года, праздник отмечался 26 апреля. Выбор даты определяется тем, что 27 апреля (14 апреля по старому стилю) 1866 года российский царь Александр II придал нотариату статус самостоятельной юридической структуры, подписав соответствующий указ. Нотариальные услуги, в частности, включают удостоверение подписей и копий документов, составление завещаний, узаконивание разнообразных сделок.

28 апреля
Вербное воскресенье

Праздник Вербного воскресенья — один из значимых в православной церкви. Иудеи хлестали пальмовыми ветвями Иисуса при его входе в Иерусалим. Для России символом праздника являются веточки вербы, отсюда и название — Вербное воскресенье.

День скорой помощи

История возникновения службы скорой помощи в России уносит нас в конец XIX века, когда в Москве 28 апреля 1898 года открыли первые станции скорой помощи, и было их две. Чуть раньше такие спасатели появились в Вене, Берлине и Лондоне. Задача у специалистов этой службы во все времена и во всех странах была одна — оказать скорую медицинскую помощь каждому, кто в этом нуждается.

Всемирный день охраны труда

28 апреля решением Международной организации ILO объявлено Всемирным днем охраны труда. В отличие от Первомая, эта дата не призывает к пролетарской солидарности трудящихся, по улицам не ходят радостные демонстранты. 28 апреля имеет своей целью привлекать внимание всей мировой общественности к нерешенным проблемам охраны труда, а также продвигать культуру труда во все сферы деятельности человека.

Контент сайта https://tv-soft.com/EditProfile.aspx.

АНЕКДОТЫ

Прогуливается по улице интеллигентный мужчина. Видит — стоит бабуля, плачет.

— Бабушка, почему вы плачете, кто вас обидел?

— Да вот, сынок, кошелек украли с деньгами...

— И много денег было?

— Много, сынок, пятьдесят рублей.

— Вот вам, бабушка, пятьдесят рублей, не плачьте!

— Сынок, а может, и кошелек отдашь?

* * *

В маршрутке старушка долго и пристально смотрела на жующего жвачку студента... Смотрела-смотрела и говорит, наклонившись: «Зря, сынок, ты это мне всё рассказываешь... Я ведь глухая...»

* * *

— Дедушка, а ты был маленьким?

— Был, внучек.

— Ну и смеялись, наверное, ребята над твоей бородой и лысиной!

* * *

Майор — солдату:

— Вы уже пятый раз в этом месяце просите увольнительную из-за неожиданной болезни дедушки!..

— Так точно, товарищ майор, я уже и сам начинаю подумывать, уж не симулирует ли дед!..

* * *

— Бабуль, а бабуль, дай 5 рублей.

— Чего?

— Дай 5 рублей!

— Чего?

— Дай 10 рублей!

— Ты ж 5 просил!?

ОТВЕТЫ НА СКАНВОРД, ОПУБЛИКОВАННЫЙ В № 16

		К	О	Л	О	К	О	Л			Н	Е	М	Ц	Ы	
					Б			И			И					К
					Л	А	В	А	Н	Д	А					А
Д					И			Н			Г					Р
Ж					Ц	Ы	Г	А	Н	К	А					А
У		Ш			О		Р		Е		Р	А	С	Т	Р	У	Б
З		Х	Л	Е	В		Е		У		А			Е			А
Е		У			Щ	Е	Л	О	Ч	Ь			И	Ш	И	А	С
П		Н			И		К				Х	У	Л	А		С	
П	Л	А	Т	О	К		А	Р	Е	А	Л		Ь			К	
Е				Д							А		И		Р	О	Г
		С	К	Р	И	Б					М	А	Н	Т	О		У
Ш			О			Е						Р			Т		Б
П	О	Р	Т	Ш	Е	З						Б	У	М	А	Г	А
А			И			В		О	Н	У	Ч	И		А		Ю	
Н			Р	Е	Н	Е		Т				Т		И		Г	
А	Р	Н	О				Т	О	М	И	К		Р	А	С	Х	О	Д
	У		В	А	Е	Р		Е			Г		Г		И		Е
	Н		К			И		Л	Г	У	Н		Р		Л		К
П	А	Р	А	Л	Л	Е	Л	Ь			У	С	А	Д	Ь	Б	А
А									В	А	С	А					Б
Д					П	А	С	М	О			Т					Р
Р					И		А		Т			И					И
Е					Щ		К		У	К	О	Р					С
		А	К	В	А	Р	И	У	М			А	З	И	М	У	Т

СКАНВОРД

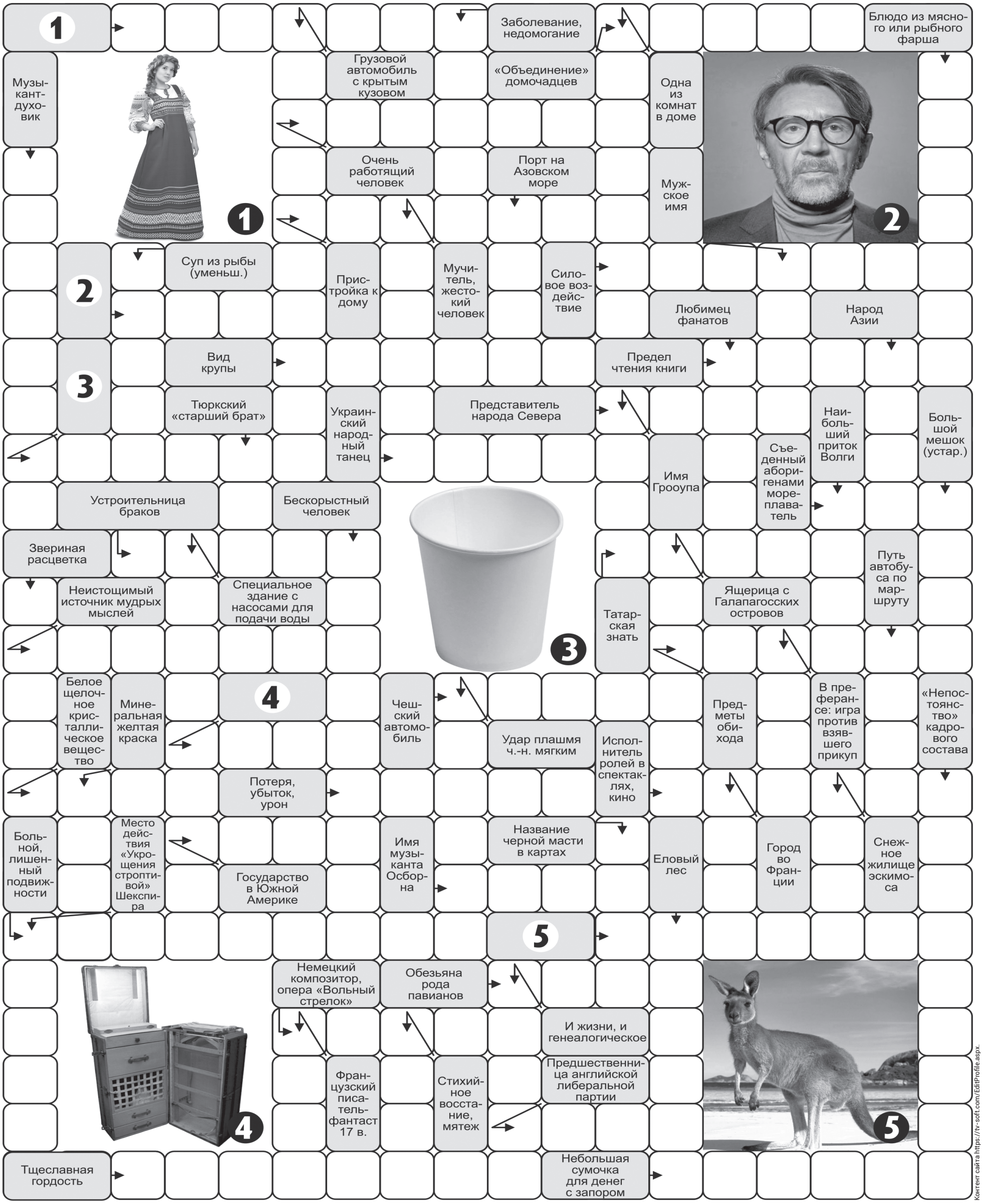

Контент сайта https://tv-soft.com/EditProfile.aspx.

ОТДОХНУТЬ И СТАТЬ МУЖИКАМИ

Первые призывники из Забайкалья отправились на срочную службу 16 апреля. Отправка проходила в военном комиссариате Читы. Как говорят военные, в армию ребята отправляются, чтобы отдохнуть от соцсетей и городской суеты и стать настоящими мужиками.

— Я благодарю вас за то, что вы сделали правильный выбор. У каждого молодого человека есть не только право и обязанность пройти воинскую службу, но ещё и внутренний стержень, который говорит о том, что вы отслужите в армии и у вас будет весь набор дальнейших преференций, чтобы реализовывать себя в жизни, — сказала присутствовавшая на торжественном построении глава администрации Читы Инна Щеглова.

В составе команды — 25 новобранцев, которые прошли комиссию, определили категории годности и теперь готовы отдать свой долг Родине. И если ранее возраст призыва ограничивался 27 годами, то теперь на службу призывают до 30 лет.

Матери и любимые поцеловали своих мальчиков и отпустили в дорогу. Конечно, армия есть армия — лёгкой службы не бывает, но беспокоиться не стоит: никого из призывников не отправят на СВО. Ребята будут служить в воинских частях Восточного военного округа и Военно-Космических сил, расположенных в Забайкальском, Хабаровском, Приморском краях, Республике Бурятии, Амурской и Сахалинской областях.

Всего в рамках весеннего призыва на службу до 15 июля отправятся 1,5 тысячи человек.

Екатерина ЕРЁМЕНКО.
Фото Евгения ЕПАНЧИНЦЕВА.

Забайкальский Рабочий

Рекламная служба:
телефон
32-01-32;

zabrab2010@mail.ru

Директор-главный редактор ГАУ
А. О. БЕЛОКОПЫТОВ
Заместитель главного редактора
Анатолий КВАСОВ
Выпускающий редактор
Анатолий КВАСОВ
СМИ:
краевая общественно-политическая газета «Забайкальский рабочий».
Учредители:
Администрация Губернатора Забайкальского края,
Законодательное Собрание Забайкальского края,
ГАУ «Редакция газеты «Забайкальский рабочий».
Издатель:
государственное автономное учреждение «Редакция краевой общественно-политической газеты «Забайкальский рабочий».

Приемная
гл. редактора, кадры
35-56-91 (факс)
Директор ГАУ-
главный редактор
32-01-38
Заместитель
гл. редактора
32-34-17 (факс)
Ответственный
секретарь
35-28-55
Корреспонденты
35-56-15

Редакция портала
«ЗР»
35-20-42
35-65-64
zabrab75@yandex.ru

Подписка
32-17-51
Бухгалтерия
32-01-32

Распространение
8-924-578-45-07

Цена свободная

Газета зарегистрирована в управлении Федеральной службы по надзору в сфере связи, информационных технологий и массовых коммуникаций по Забайкальскому краю.
Регистрационный номер ПИ № ТУ 75-00312 от 29 марта 2022 г.
Компьютерный набор и верстка редакции газеты «Забайкальский рабочий».
Отпечатана в ООО "Читинская городская типография"
672000, Забайкальский край, г. Чита, ул. Анохина, 43-3.
Адрес редакции и издателя: 672002, Забайкальский край, Чита-центр, а/я 74, ул. Ленинградская, 15.
Письма читателей, рукописи редакция не рецензирует и не возвращает.
Мнение авторов не обязательно совпадает с мнением редакции.
Перепечатка опубликованных материалов только с разрешения редакции.
Индекс П2156, П2191, П2192. Заказ № 746
Подписано в печать по графику 13.30. Фактически 14.00
Шрифт: Roboto, Roboto Slab, Roboto Condensed (лицензия Apache license v2.00)

Тираж 5000 экз.